

# REVISÃO DO ZSEE-MT

ZONEAMENTO SOCIOECONÔMICO-  
ECOLÓGICO DE MATO GROSSO

2018

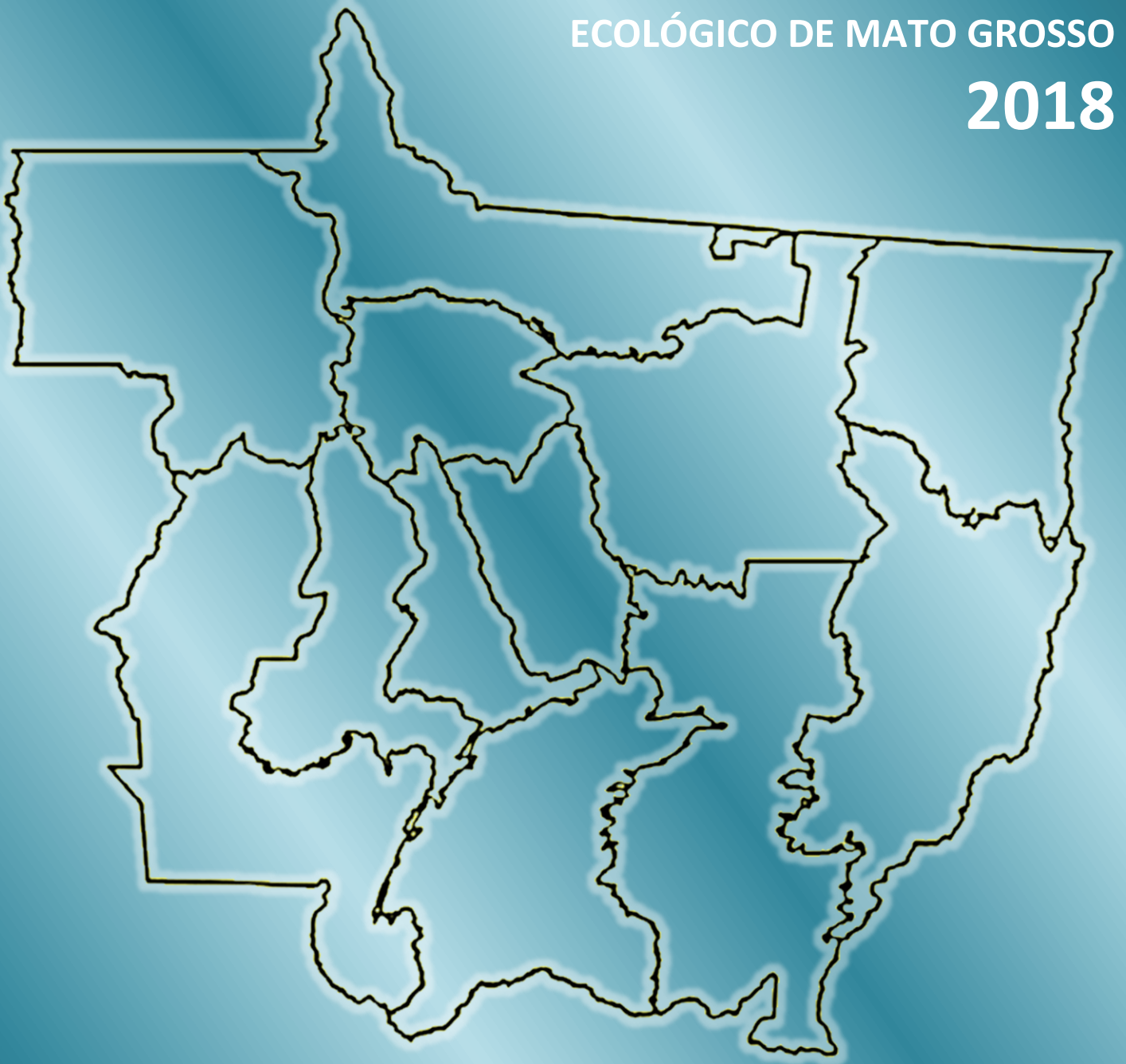



## **Governo do Estado de Mato Grosso**

José Pedro Gonçalves Taques  
*Governador*

## **Secretaria de Estado de Planejamento**

Guilherme Frederico de Moura Muller  
*Secretário*

## **Secretaria Adjunta de Informações Socioeconômicas, Geográficas e Indicadores**

Elaine Corsini  
*Secretária-Adjunta*

## **Superintendência de Estudos Socioeconômicos e Geográficos**

Antônio Abutakka  
*Superintendente*

## **Coordenadoria de Cartografia**

Lígia Camargo  
*Coordenadora*

## **Coordenadoria de Estudos Geográficos**

Vallência Maíra Gomes  
*Coordenadora*

## **Equipe Técnica Multidisciplinar**

### **SEPLAN-MT**

Elaine Corsini  
Antonio Abutakka  
Elienai Carrias da Silva  
Ericnilson da Costa Lana  
João Benedito Pereira Leite Sobrinho  
José Francisco Ourives  
Lígia Camargo  
Vallência Maíra Gomes

### **SEMA-MT**

Eliani Fachim  
Felipe Guilherme Klein  
Lilian Fátima de Moura Apoitia  
Luiz Gonzaga de Oliveira

## **Equipe Técnica de Revisão – 2019**

### **SEPLAG -MT**

Fábio Henriques de Jesus  
Nilson Antonio Batista

## **Organização e Produção Editorial**

Elaine Corsini (Organizadora)

Mato Grosso. Secretaria de Estado de Planejamento.  
Revisão do Zoneamento Socioeconômico-Ecológico de Mato Grosso 2018,  
Caderno 4 Estudo Econômico / Secretaria de Estado de Planejamento – Cuiabá,  
MT, 2018.  
245 p.: il. ; 30 cm.

Organizadores: Elaine Corsini.

ISBN 978-85-68279-02-1

1. Indicadores sociais – Mato Grosso. 2. Indicadores econômicos – Mato Grosso.  
3. Indicadores ambientais – Mato Grosso. 4. Informações socioeconômicas –  
Regiões de Planejamento – Mato Grosso.  
I. Corsini, Elaine. II. Título.

CDU 332.1(817.2)

**Permitida a reprodução parcial ou total  
desde que citada a fonte.**

**Secretaria de Estado de Planejamento de Mato Grosso**

Rua Júlio Domingos de Campos, s/n  
Bloco Seplan – Palácio Paiaguás – CPA  
Cuiabá, MT – CEP. 78.049-903

Telefones: (65) 3613 3249 / 3258 / 3259 – Fax: (65) 3613 3241  
Sites: [www.mt.gov.br](http://www.mt.gov.br) / [www.seplan.mt.gov.br](http://www.seplan.mt.gov.br)

# APRESENTAÇÃO

A SEPLAN por meio de sua Secretaria Adjunta de Informações Socioeconômicas, Geográficas e de Indicadores tem o prazer de apresentar um conjunto de cinco publicações, que tratam dos trabalhos desenvolvidos pela equipe multidisciplinar para a revisão do Zoneamento Socioeconômico Ecológico do Estado de Mato Grosso – ZSEE/MT, divididos nos seguintes temas: Caderno 1 - ZSEE: Metodologia Geral e Cenários; Caderno 2 – ZSEE: Estudo Ambiental; Caderno 3 – ZSEE: Estudo Social; Caderno 4 – ZSEE: Estudo Econômico e Caderno 5 – ZSEE: Proposta e Estratégias de Implementação.

A revisão do ZSEE realizada no ano de 2017/2018 teve por objetivo, além do cumprimento da legislação, repensar a ocupação do território mato-grossense, a apropriação de seus recursos naturais e o modelo de desenvolvimento que desejamos para o futuro, partindo do entendimento que a ocupação espacial deve propiciar um equilíbrio entre a dinâmica natural e a socioeconômica.

O planejamento e ordenamento territorial pressupõe uma visão integrada dos componentes da paisagem para possibilitar a utilização de seus potenciais naturais e gerar melhoria da qualidade de vida para a sociedade e conservação ambiental.

Mato Grosso, apesar de ter obtido bons resultados em alguns setores da economia, tem um longo caminho a ser percorrido para o desenvolvimento de muitos dos seus municípios, e que demandam uma ação estruturante do Estado.

O Governo do Estado com o subsídio do Zoneamento Socioeconômico Ecológico pode, por meio da implementação de políticas públicas, ações de controle, incentivos fiscais e créditos governamentais, exercer seu papel de condutor do desenvolvimento sustentável, fortalecendo sua importância no mercado brasileiro e internacional.

**Guilherme Frederico de Moura Muller**  
*Secretário de Estado de Planejamento*

# SUMÁRIO

<b>1 INTRODUÇÃO .....</b>	<b>6</b>
<b>2 INDICADORES DE CONCENTRAÇÃO E ATIVIDADE ECONÔMICA .....</b>	<b>8</b>
<b>2.1 Fonte de Dados .....</b>	<b>8</b>
<b>2.2 Indicadores Econômicos .....</b>	<b>11</b>
2.2.1 Concentração Econômica - Quociente Locacional (QL) .....	11
2.2.2 Índice de Atividade Econômica (IAE).....	12
2.2.3 Dependência Econômica da Administração Pública .....	12
<b>3 MAPEAMENTO ECONÔMICO .....</b>	<b>15</b>
<b>3.1 Concentração Econômica .....</b>	<b>15</b>
3.1.1 Concentração Econômica do Setor Primário .....	15
3.1.2 Concentração Econômica do Setor Secundário .....	21
3.1.3 Concentração Econômica do Setor Terciário .....	31
3.1.4 Segmentos Econômicos de Destaque nos Municípios.....	34
3.2 Ranking Econômico dos Municípios.....	40
3.3 Grau de Dependência da Administração Pública .....	42
<b>ANEXO I – LEGENDA DOS MAPAS .....</b>	<b>44</b>

# **I**

# **INTRODUÇÃO**

# 1 INTRODUÇÃO

## Atualização dos dados econômicos

Para subsidiar a atualização do tema socioeconômico do ZSEE-MT, os aspectos econômicos foram avaliados sob o ponto de vista da concentração das atividades econômicas em cada município, considerando a relevância das diversas atividades (inclusive aquelas pequenas atividades em volume financeiro) para a economia do município.

No Diagnóstico Socioeconômico Ecológico de Mato Grosso de 2000, o tema Dinâmica Econômica foi composto por estudos sobre: Situação Fundiária, Atividades Mineral, Potencial Madeireiro, Bacias Pesqueiras, Áreas de Turismo, Tipologias do Produtor, Principais Atividades Econômicas e Inserção Internacional e Nacional. Tratando-se especificamente do relatório “Principais Atividades”, este caracterizou 11 principais cadeias produtivas do estado. São elas: Soja, Algodão, Cana-de-Açúcar, Arroz, Café, Pecuária, Frigorífico, Laticínios, Armazenagem de Grãos, Comercialização de Frutas, Processamento da Mandioca, Extração do Látex e Processamento da Borracha, Comercialização de Matérias-primas Agrícolas e Produtos Alimentares. À época, todas as informações foram levantadas através de pesquisa de campo.

No estudo pretérito do diagnóstico foi avaliada a eficiência econômica dos municípios a partir de indicadores-síntese denominados: “Movimento Econômico e Integração de Mercado”, “Nível Tecnológico do Manejo Agropecuário”, “Oferta de Infraestrutura

Urbano-Institucional” e “Oferta de Infraestrutura Regional”. Contudo, a memória metodológica para definição da eficiência econômica municipal não ficou explicitada nos relatórios do DSEE-MT 2000. Com isso, para atualização do estudo econômico, considerou-se todas as atividades econômicas abordadas anteriormente e incluiu-se novas atividades não mapeadas na primeira edição do DSEE-MT. O enfoque da análise e tratamento dos dados nesta atualização não foi feito especificamente como cadeias produtivas, para não correr o risco de excluir atividades econômicas não inseridas em cadeias produtivas bem definidas no estado.

Os objetivos norteadores da análise econômica, neste estudo, foram:

1. Identificar a localização dos aglomerados (ou a concentração) de segmentos econômicos nos municípios;
2. Hierarquizar os municípios considerando o total das atividades econômicas.

O foco do primeiro objetivo está na identificação da importância endógena das atividades econômicas para os municípios, ou seja, do montante financeiro gerado pelo município considerando quanto cada atividade econômica representa no total da economia municipal. O segundo objetivo tem como foco a comparação dos municípios entre si em razão da economia estadual, ordenando-os em ordem decrescente pelo montante financeiro gerado localmente.



# **2**

## **INDICADORES DE CONCENTRAÇÃO E ATIVIDADE ECONÔMICA**

# 2 INDICADORES DE CONCENTRAÇÃO E ATIVIDADE ECONÔMICA

## 2.1 Fonte de Dados

A principal variável utilizada neste estudo foi o “Faturamento mensal informado pelos contribuintes, por município e classe Cnae 2.0, no exercício 2015” à SEFAZ-MT. O faturamento representa tudo aquilo que as empresas venderam (por meio de documentos fiscais), exceto as devoluções de saídas. Essas informações advêm das GIAs<sup>1</sup> e EFDs<sup>2</sup> declaradas pelos contribuintes à SEFAZ. Destaca-se ainda que esta variável é utilizada para o cálculo do Produto Interno Bruto (PIB) dos municípios e do estado.

Na ausência do resultado consolidado do PIB 2015, o faturamento do ano corrente tornou-se a variável ideal para medir a atividade econômica dos municípios.

Sabe-se da existência de outras bases que medem a atividade econômica tais como o número de estabelecimentos com empregos formais por municípios da RAIS/MTE<sup>3</sup> e as pesquisas anuais por município do IBGE para o setor primário (PAM, PPM, PEVS)<sup>4</sup>, mas

faltariam informações econômicas por município dos outros setores (secundário e terciário). Nesse sentido, a utilização da base do faturamento da SEFAZ-MT permitiu a padronização da metodologia para todos os setores econômicos do estado.

A base do faturamento está discriminada por município e por Classificação Nacional de Atividades Econômicas (CNAE) que possui 1.331 subclasses, isto é, atividades econômicas detalhadas. Essas subclasses foram agrupadas, inicialmente, em 17 Segmentos Econômicos.

Entretanto, após apresentação dos resultados prévios à Comissão do Zoneamento, decidiu-se por desagregar atividades econômicas de alguns segmentos econômicos (como pecuária de corte e pecuária leiteira, produção florestal e extrativismo vegetal, agroindústrias, indústrias ligadas a agricultura familiar etc). Por fim, as subclasses CNAE ficaram agrupadas em 34 segmentos econômicos (**Quadro 1**).

**Quadro 1-** Segmentos Econômicos e Atividades Econômicas Específicas, segundo a CNAE.

Qtd	Sector	Segmentos Econômicos	Atividades Econômicas Específicas (Cnae)
01	Primário	Agricultura Tecnificada	Soja (0115-6), Cereais (0111-3), Algodão (0112-1), Cana-de-Açúcar (0113-0), Outras oleaginosas (girassol) (0116-4), Atividades de Apoio à Agricultura (0161-0), de Pós-Colheita (0163-6) e Produção de Sementes Certificadas (0141-5).
02		Agricultura Familiar	Cultivo de Outras Lavouras Temporárias (abacaxi, melancia, mandioca, etc.) (0119-9), Cultivo de Lavouras Permanentes (laranja, uva, cacau, seringueira, etc.) (0131-8, 0132-6, 0133-4, 0139-3), Cultivo de Café (0134-2), Produção de Mudas (0142-3), Horticultura (0121-1) e Floricultura (0122-9).
03		Pecuária Bovina de Corte	Criação de Bovinos, inclusive para corte (0151-2/01 e 0151-2/03) e Atividades de Apoio à Pecuária (0162-8).
04		Pecuária Leiteira	Criação de Bovinos para Leite (0151-2/02)
05		Pecuária Suína, de Aves e outros	Criação de Suínos (0154-7), de Aves (0155-5), de Caprinos e Ovinos (0153-9) e de outros animais de grande porte (bubalinos) (0152-1).

<sup>1</sup> Guia de Informação e Apuração do ICMS Eletrônica (GIA) e Guia de Informação e Apuração Rural (GIA-Rural).

<sup>2</sup> Escrituração Fiscal Digital (EFD) referente ao ICMS devido pelo regime de apuração normal, por substituição Tributária, a título de diferencial de alíquota, entre outros.

<sup>3</sup> Relação Anual de Informações Sociais (RAIS) do Ministério do Trabalho (MTE)

<sup>4</sup> Pesquisa Agrícola Municipal (PAM), Pesquisa Pecuária Municipal (PPM) e Pesquisa da Extração Vegetal e da Silvicultura (PEVS).

06	Apicultura e outros	Apicultura e outras criações (0159-8/01 e 0159-8/99).
07	Pesca	Pesca em água doce (0312-4)
08	Aquicultura	Aquicultura em água doce (0322-1)
09	Produção Florestal	Cultivo, Extração de Madeira e Produção de Carvão Vegetal em <b>Florestas Plantadas</b> (0210-1), Extração de Madeira e Produção de Carvão em <b>Florestas Nativas</b> (0220-9/01 e 0220-9/02) e Atividades de Apoio à Produção Florestal (0230-6).
10	Extrativismo Vegetal	Coleta de Castanha-do-Pará em Florestas Nativas (0220-9/03) e Coleta de Látex em Florestas Nativas (0220-9/04).
11	Beneficiamento do Leite	Preparação do Leite (1051-1) e Laticínios (1052-0).
12	Beneficiamento de Frutas	Fabricação de Conservas de Frutas (1031-7), de Conservas de Legumes e Outros Vegetais (1032-5).
13	Beneficiamento de Farinha de Mandioca	Farinha de Mandioca e Derivados (1063-5).
14	Torrefação e Moagem de Café	Torrefação e Moagem de Café (1081-3).
15	Beneficiamento do Mel	Outros Produtos Alimentícios (1099-6/99).
16	Beneficiamento da Borracha	Fabricação de Artefatos de Borracha não especificados anteriormente (2219-6/00)
17	Esmagadoras	Fabricação de Óleos Vegetais em Bruto, exceto óleo de Milho (1041-4) e Fabricação de óleos Vegetais Refinados, Exceto óleo de Milho (1042-2).
18	Indústria Sucoalcooleira	Fabricação de Açúcar em Bruto (1071-6) e Fabricação de Álcool (1931-4).
19	Indústria de Biodiesel	Fabricação de Biocombustíveis, exceto álcool (1932-2).
20	Beneficiamento do Algodão	Preparação e Fiação de Fibras de Algodão (1311-1), Tecelagem de Fios de Algodão (1321-9) e Acabamentos em Fios, Tecidos e Artefatos Têxteis (1340-5).
21	Frigorífico	Abate de Reses (1011-2), Abate de Aves e Pequenos Animais (1012-1/01 e 1012-1/02), Abate de Suínos (1012-1/03 e 1012-1/04), Fabricação de Produtos de Carne (1013-9).
22	Curtume	Curtimento e Outras Preparações de Couro (1510-6).
23	Indústria do Pescado	Preservação do Pescado e Fabricação de Produtos do Pescado (1020-1).
24	Outras Agroindústrias	Beneficiamento de Arroz e Fabricação de Produtos do Arroz (1061-9), Moagem de Trigo e Fabricação de Derivados (1062-7) e Fabricação de Farinha de Milho e Derivados, Exceto óleos de Milho (1064-3).
25	Indústria Extrativa Mineral	Extração de Petróleo e Gás Natural (0600-0), Extração de Minério de Ferro (0710-3), Extração de Minério de Manganês (0723-4), Extração de Minério de Metais Preciosos (0724-3), Extração de Outros Minerais Metálicos não-ferrosos (0729-4), Extração de Pedra, Areia e Argila (0810-0), Extração de Minerais para Fabricação de Adubos, Fertilizantes e outros produtos químicos (0891-6), Extração de Gemas – Pedras Preciosas e Semipreciosas (0893-2), Extração de Outros Minerais Não Metálicos (0899-1), Atividades de Apoio à Extração de Petróleo e Gás Natural (0910-6) e Atividades de Apoio à Extração de Minerais, exceto petróleo e gás natural (0990-4).
26	Indústria de Energia, Gás e Resíduos	Geração (3511-5), Transmissão (3512-3), Distribuição (3514-0) e Comércio Atacadista (3513-1) de Energia Elétrica, Produção de Gás (3520-4) e Serviços Industriais de Utilidade Pública - Água, Resíduos, Recuperação de Materiais (Divisões 36, 37, 38 e 39).
27	Indústria da Construção Civil	Construção de Edifícios, de Rodovias e Ferrovias, Urbanização de Ruas, Obras para Geração de Energia Elétrica, Construção de Redes de Abastecimento e Coleta, Obras de Terraplanagem, Instalações Elétricas e Hidráulicas, Obras de Acabamento e de Fundações, e Serviços Especializados para Construção (41, 42 e 43).
28	Indústria Madeireira	Desdobramento de Madeira (1610-2), Fabricação de Madeira Laminada e de Chapas (1621-8), de Estruturas de Madeira (1622-6), de Artefatos de Tanoaria (1629-3), de Móveis com Predominância de Madeira (3101-2).

29		Outras Indústrias de Transformação	Fabricação de Sorvetes (1053-8), de alimentos para animais (1066-0), Moagem e Fabricação de Outros Produtos de Origem Vegetal (1069-4), Torrefação e Moagem de Café (1081-3), Fabricação de Produtos de Panificação (1091-1), de Biscoitos e Bolachas (1092-9), de Produtos derivados do Cacau (1093-7), de Massas Alimentícias (1094-5), de Especiarias, Molhos e Temperos (1095-3), de Alimentos e Pratos Prontos (1096-1), Outros Produtos Alimentícios (1096-1), de Sucos de Frutas (1033-3), de Aguardente e Bebidas Destiladas (1111-9), de Malte, Cervejas e Chopes (1113-5), de Águas Envasadas (1121-6), de Refrigerantes (1122-4), de Fumo (1220-4), de Produtos Têxteis e Confecção (13 e 14), de Artefatos de Couro (15), de Papel (17), de Impressão e Gravação (18), de Combustível de Petróleo, exceto biocombustível (1921-7 e 1922-5), de Produtos Químicos (20), de Farmoquímicos (21), de Produtos de Borracha e Plástico (22), de Produtos de Minerais Não-Metálicos (23), de Metalurgia (24), de Produtos de Metal (25), de Equipamentos de Informática e Eletrônicos (26), de Máquinas, Equipamentos e Materiais Elétricos (27 e 28), de Veículos e Equipamentos de Transporte (29 e 30), de Móveis, exceto de madeira (31), Produtos Diversos (32), Manutenção e Reparação de Máquinas e Equipamentos (33).
30		Comércio Atacadista	Comércio Atacadista (46).
31		Comércio Varejista	Comércio Varejista (47) e Comércio e Reparação de Veículos (45).
32		Transporte e Armazenagem	Transporte de Carga (4911-6, 4930-2, 4940-0, 5021-1, 5091-2, 5120-0) e Armazenagem (52).
33	Terciário	Turismo	Alojamento (55), Alimentação (56), Transporte de Passageiros - Rodoviário com itinerário fixo, Fretamento, de táxi, aéreo (4922-1, 4923-0, 4929-9, 5111-1, 5112-9), Artes, Cultura e Lazer (90, 91 e 93), Serviços de Turismo (79).
34		Demais Serviços	Outros Transportes de Passageiros – Coletivo Municipal e Escolar (4921-3 e 4924-8), Correio (53), Informação e Comunicação (58 a 63), Atividades Financeiras e Seguros (64 a 66), Atividades Imobiliárias (68) e Atividades Profissionais, Científicas e Técnicas (69 a 75), Atividades Administrativas e Serviços Complementares (77, 78, 80 a 82), Administração Pública (84), Educação e Saúde (85 a 88) e Outras Atividades de Serviços (94 a 97).

Fonte: Coordenadoria de Estudos Geográficos/SEGE/SI/SEPLAN, 2017.

As atividades econômicas que não foram captadas pelas informações do faturamento – devido especialmente à informalidade e/ou não estar ligada ao fisco estadual (como o Setor de Serviços) –, foram avaliadas a partir de outras bases de dados (**Quadro 2**).

Para complementar as informações do Setor Primário foram utilizados dados do IBGE relativos às Pesquisa Agrícola Municipal, Pesquisa Pecuária Municipal e Produção da Extração Vegetal e da Silvicultura.

Para o Setor Secundário e Terciário, as informações complementares foram o “Número de Estabelecimentos com Empregos Formais por Município”, obtidos na Relação Anual de Informações Sociais (RAIS) do Ministério do Trabalho (MTE). O Segmento Econômico do Turismo teve como informação

principal dados da pesquisa realizada pela Secretaria Adjunta de Turismo (SEDEC-MT) em 2016/2017, sob orientação do Ministério do Turismo (MTUR). Os dados de Faturamento Bruto do Turismo e a classificação do potencial turístico do MTUR foram complementares para este segmento.

A dependência dos municípios pela Administração Pública foi avaliada a partir o “Valor Adicionado Bruto da Administração Pública dos municípios de 2015”, fornecido pelo IBGE, variável esta que compõe o cálculo do Produto Interno Bruto municipal (PIB).

**Quadro 2-** Fontes de Dados Secundárias e respectivas variáveis utilizadas para avaliação das atividades econômicas nos municípios.

FONTE	VARIÁVEL
<i>Pesquisa Agrícola Municipal (PAM/IBGE) 2015</i>	<i>Quantidade Produzida - soja, milho, algodão, cana-de-açúcar, girassol, feijão, sorgo, arroz, mandioca, abacaxi, batata-doce, banana, borracha, café, coco-da-baía</i>
<i>Pesquisa Pecuária Municipal (PPM/IBGE) 2015</i>	<i>Efetivo de Rebanho - Bovino (cabeças), Vacas Ordenhadas (cabeças), Suínos (cabeças) e Galináceos (cabeças)</i>
	<i>Quantidade Produzida - Produção de Leite (mil litros), Volume de Pescados (kg), Mel de Abelha (kg)</i>
<i>Pesquisa da Extração Vegetal e da Silvicultura (PEVS/IBGE) 2015</i>	<i>Quantidade Produzida – Lenha e Madeira em tora (m<sup>3</sup>), Castanha-do-Pará (ton), Palmito (ton), Pequi (ton), Látex coagulado (ton), Poaia (ton), Copaíba (ton), Babaçu (ton)</i>
<i>Relatório de Autorização de Crédito de Produto e de Tora (SEMA-MT) 2015</i>	<i>Quantidade Autorizada - Lenha (stereo) e Toras de Madeira Nativa (m<sup>3</sup>)</i>
<i>Relação Anual de Informações Sociais (RAIS/MTE) 2015</i>	<i>Quantidade de Estabelecimentos com Emprego Formal</i>
<i>Ministério do Turismo (MTUR) 2016</i>	<i>Classificação do Potencial Turístico dos Municípios</i>
	<i>Classificação de Regiões Turísticas</i>
<i>Secretaria Adjunta de Turismo/SEDEC 2016</i>	<i>Atratividade Turística dos Pontos Turísticos de Mato Grosso</i>
<i>Contas Regionais - PIB dos Municípios (IBGE) 2015</i>	<i>Valor Adicionado Bruto (VAB) da Administração Pública</i>

Fonte: Coordenadoria de Estudos Geográficos/SEGE/SI/SEPLAN, 2017.

## 2.2 Indicadores Econômicos

Para mapear as atividades econômicas por municípios, identificando a concentração das mesmas e a espacialização dos aglomerados econômicos no estado, bem como hierarquizando os municípios segundo o tamanho de sua economia em relação ao estado e identificando a dependência da administração pública, foram calculados para os 141 municípios os seguintes indicadores:

1. *Indicador de Concentração Econômica - Quociente Locacional (QL);*
2. *Índice de Atividade Econômica (IAE); e*
3. *Dependência Econômica da Administração Pública.*

Após isso, os indicadores foram espacializados conforme critérios específicos de cada indicador. O QL é o único indicador que foi espacializado por atividades econômicas.

### 2.2.1 Concentração Econômica - Quociente Locacional (QL)

O Quociente Locacional (QL) foi utilizado para atender ao primeiro objetivo de mapear as concentrações dos segmentos econômicos. Este indicador de concentração determina se um município em particular possui especialização em uma atividade ou setor específico, e avalia a importância endógena da atividade econômica para o município.

No cálculo, comparam-se duas estruturas econômicas: no numerador tem-se a “economia em estudo” (municípios de Mato

Grosso) e no denominador a “economia de referência” (estado de Mato Grosso).

$$QL = \frac{F_{am}/F_m}{F_{aMT}/F_{MT}}$$

Onde:  $F_{am}$  - Faturamento da Atividade “a” no Município “m”;  $F_m$  - Faturamento Total do Município “m”;  $F_{aMT}$  - Faturamento da Atividade “a” em Mato Grosso;  $F_{MT}$  - Faturamento Total de Mato Grosso.

Se o QL for maior que 1, indica que o município “m” possui especialização (concentração ou dependência) na atividade econômica “a”, e esta concentração está superior à de Mato

Grosso nessa mesma atividade. Para os municípios com especialização (QL>1), fez-se duas escalas de classificação (baseando-se em referenciais teóricos sobre o tema): altamente especializado e especializado.

Os municípios com QL inferior a 1 têm a atividade econômica “a”, porém a proporção desta atividade no município é menor do que a proporção da mesma para o estado.

Os municípios com QL menor que zero significam que não possuem a atividade econômica “a”. O **Quadro 3** indica a

classificação do QL que servirá para a representação no mapa.

**Quadro 3-** Classificação do Indicador de Concentração QL.

Classificação	QL
Altamente Especializado	QL ≥ 4
Especializado	QL < 4 e QL ≥ 1
Não Especializado	QL < 1 e QL > 0
Sem atividade	QL ≤ 0

Fonte: SI/SEPLAN-MT.

### 2.2.2 Índice de Atividade Econômica (IAE)

Para responder ao segundo objetivo da análise econômica, calculou-se o Índice de Atividade Econômica (IAE) para os municípios. Este é um índice sintético que classifica os municípios a partir do total de suas atividades econômicas agrupadas em setores: Primário, Secundário e Terciário. Para o cálculo do índice considerou-se o peso do faturamento de cada setor em relação ao faturamento total do estado.

$$IAE = \sum \left( \frac{F_{setor} - Menor\ Valor}{Maior\ Valor - Menor\ Valor} \right) \cdot \left( \frac{F_{setor}}{F_{MT}} \right)$$

O valor do IAE varia de 0 a 1. Quanto mais próximo de 1 estiver o resultado, significa que

o município tem um índice de atividade econômica mais elevado.

**Quadro 4-** Classificação do Índice de Atividade Econômica (IAE).

Classificação	IAE
Muito Alto	IAE ≥ 0,60
Alto	IAE > 0,60 e IAE ≤ 0,25
Médio	IAE > 0,25 e IAE ≤ 0,10
Baixo	IAE > 0,10 e IAE ≤ 0,050
Muito Baixo	IAE < 0,050

Fonte: SI/SEPLAN-MT.

### 2.2.3 Dependência Econômica da Administração Pública

Diante de municípios com atividades econômicas diminutas, avaliou-se o peso da administração pública em relação ao total da economia do município. Esse indicador foi crucial para identificar os municípios que dependem mais da renda gerada pela administração pública do que da renda gerada pelos setores econômicos.

A dependência econômica da administração pública é dada pela participação do Valor Adicionado Bruto (VAB) da administração pública dos municípios pelo VAB Total do ano 2015. A variável Valor Adicionado Bruto é

oriunda das Contas Regionais, produzida pelo IBGE e equivale a diferença entre o valor bruto da produção e o consumo intermediário.

Nas Contas Regionais, a atividade da administração, educação, saúde, pesquisa e desenvolvimento públicos, defesa e seguridade social teve sua estimativa realizada por esfera de governo: para a esfera federal os valores estimados para as Contas Nacionais foram regionalizados com base nas informações por Unidade da Federação de despesa com pessoal ativo da Secretaria de Gestão do Ministério do Planejamento, Desenvolvimento e Gestão e do

Siafi; a esfera estadual teve sua estimativa realizada com base nas informações da Execução Orçamentária dos Estados; e a esfera municipal a estimativa foi realizada com base no Finbra (IBGE/SCN, 2016).

Tomou-se como parâmetro que os municípios precisam ter, ao menos, 70% de geração de riquezas a partir de suas atividades econômicas para serem considerados de baixa dependência.

$$Part. \% VAB_{ADM\,PUB} = \left( \frac{VAB_{ADM\,PUB\,m}}{VAB_{TOTAL\,m}} \right) \times 100$$

**Quadro 5-** Classificação do Indicador de Dependência Econômica da Administração Pública.

Classificação	Part.% VAB Adm. Pub.
Alta Dependência da ADM PUB	>= 30%
Baixa Dependência da ADM PUB	< 30%

Fonte: SI/SEPLAN-MT.

# **3**

# **MAPEAMENTO ECONÔMICO**



# 3 MAPEAMENTO ECONÔMICO

## 3.1 Concentração Econômica

O indicador Quociente Locacional (QL) permitiu identificar as aglomerações das diversas atividades dos setores primário, secundário e terciário nos municípios mato-grossenses com base no faturamento dos empreendimentos. O foco é justamente mapear os espaços territoriais com especialização nas diversas atividades, independente se a representatividade do faturamento de determinada atividade num município é muito pequena ou muito grande. Adotou-se como especializado ou concentrado o município com valor do QL acima de 1.

Para cada segmento econômico foi produzido um mapa para que as aglomerações das atividades sejam visualizadas entre os municípios com ou sem concentração econômica.

### 3.1.1 Concentração Econômica do Setor Primário

Neste trabalho, o Setor Primário é composto em 10 segmentos: Agricultura Tecnificada, Agricultura Familiar, Pecuária Bovina, Pecuária Leiteira, Suínos e Aves, Apicultura, Pesca, Aquicultura, Produção Florestal e Extrativismo Vegetal. Em 2015, esse setor foi responsável por 20,6% do faturamento total do estado.

O Setor Primário em Mato Grosso apresenta alguns ramos bem característicos, explicados pelo processo histórico de ocupação do estado. São eles: Agricultura Tecnificada, Pecuária Bovina de Corte e Produção Florestal. O tamanho dos dois primeiros pode ser observado na **Tabela 1**, com participação de 13,5% e 6,4%, respectivamente, do faturamento total. O segmento da Produção Florestal apresenta uma pequena proporção relativa comparado à Agricultura Tecnificada e Pecuária Bovina de Corte, porém com concentração em um espaço territorial bem delimitado.

Importante observar que apesar de alguns segmentos apresentarem menos de 1% do faturamento total, possuem QL médio acima de 1, como por exemplo a Agricultura Familiar, Pecuária Leiteira, Apicultura, Aquicultura, Produção Florestal e Extração Vegetal. Isso quer dizer que mesmo apresentando um faturamento relativamente pequeno no estado, tais segmentos são importantes para a economia dos municípios que os contêm.

**Tabela 1-** Faturamento e Quociente Locacional (QL) médio por segmentos econômicos do Setor Primário, 2015.

Segmentos Econômicos	Faturamento 2015 (em reais)	Part.% Fatur. Total	QL médio	Nº Municípios c/ QL > 1	Nº Municípios c/ atividade
Agricultura Tecnificada	41.968.783.571	13,48%	<b>1,457</b>	66	133
Agricultura Familiar	104.379.570	0,034%	<b>3,326</b>	51	95
Pecuária Bovina de Corte	20.003.542.596	6,43%	<b>5,103</b>	111	141
Pecuária Leiteira	744.611.567	0,24%	<b>7,661</b>	75	127
Pecuária Suínos e Aves	792.052.918	0,25%	<b>0,696</b>	16	59
Apicultura	1.953.429	0,001%	<b>7,714</b>	13	19
Pesca	4.736.798	0,002%	<b>0,450</b>	6	9
Aquicultura	32.929.476	0,01%	<b>5,363</b>	28	53
Produção Florestal	476.867.303	0,15%	<b>4,448</b>	45	87
Extração Vegetal	2.038.574	0,001%	<b>5,115</b>	8	8
<b>Faturamento Setor Primário</b>	<b>64.131.895.803</b>	<b>20,61%</b>	<b>Nº</b>	<b>141</b>	<b>141</b>
<b>Faturamento Total</b>	<b>311.231.928.409</b>	<b>100,0%</b>	<b>Municípios MT</b>		

Fonte: SEPLAN-MT/Equipe Multidisciplinar do Zoneamento, 2018, a partir de dados da SEFAZ-MT.

Ao observar a distribuição espacial da concentração da Agricultura Tecnificada e da Pecuária Bovina de Corte, constata-se que nos espaços onde a Agricultura Tecnificada é especializada, existe a Pecuária Bovina de Corte, mas de forma não concentrada.

**Figura 1-** Concentração espacial do segmento **Agricultura Tecnificada** nos municípios com QL>1 em Mato Grosso, 2015.

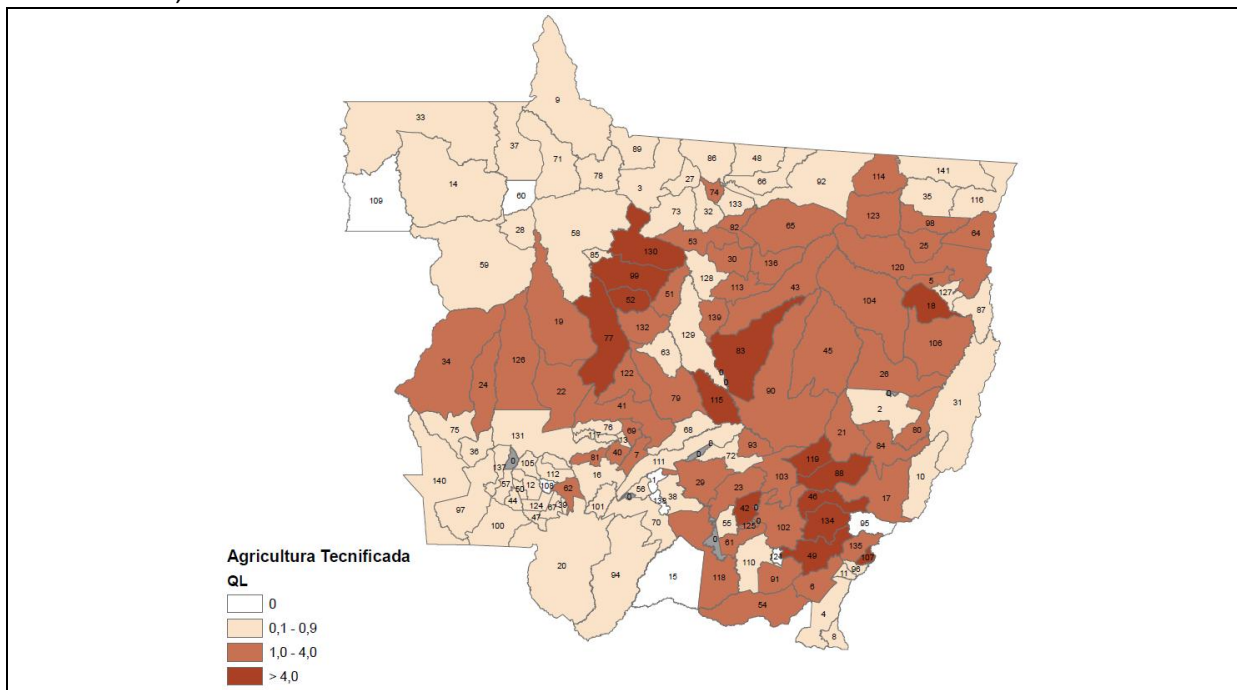

Fonte: SEPLAN-MT/Equipe Multidisciplinar do Zoneamento, 2018.

Anexo I – Legenda do mapa.

**Figura 2-** Concentração espacial do segmento **Pecuária Bovina de Corte** nos municípios com QL>1 em Mato Grosso, 2015.

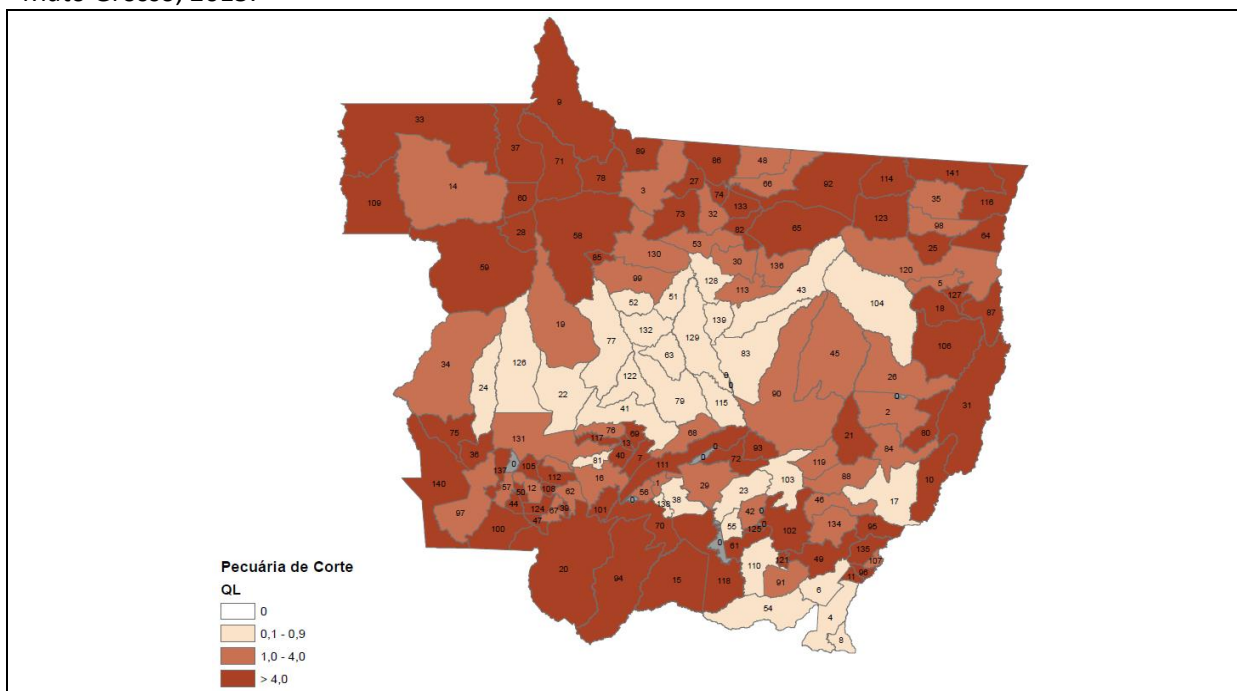

Fonte: SEPLAN-MT/Equipe Multidisciplinar do Zoneamento, 2018.

Anexo I – Legenda do mapa.

Paralelamente, constata-se que o segmento da Pecuária Leiteira concentra-se especialmente nos espaços de baixa predominância da Agricultura Tecnificada. Entretanto, muitos municípios especializados (QL>1) na Pecuária Bovina de Corte não absorvem o segmento da Pecuária Leiteira. É importante ressaltar que a maioria dos municípios com especialização na Pecuária Leiteira possuem especialização na Agricultura Familiar.

**Figura 3-** Concentração espacial do segmento **Pecuária Leiteira** nos municípios com QL>1 em Mato Grosso, 2015.

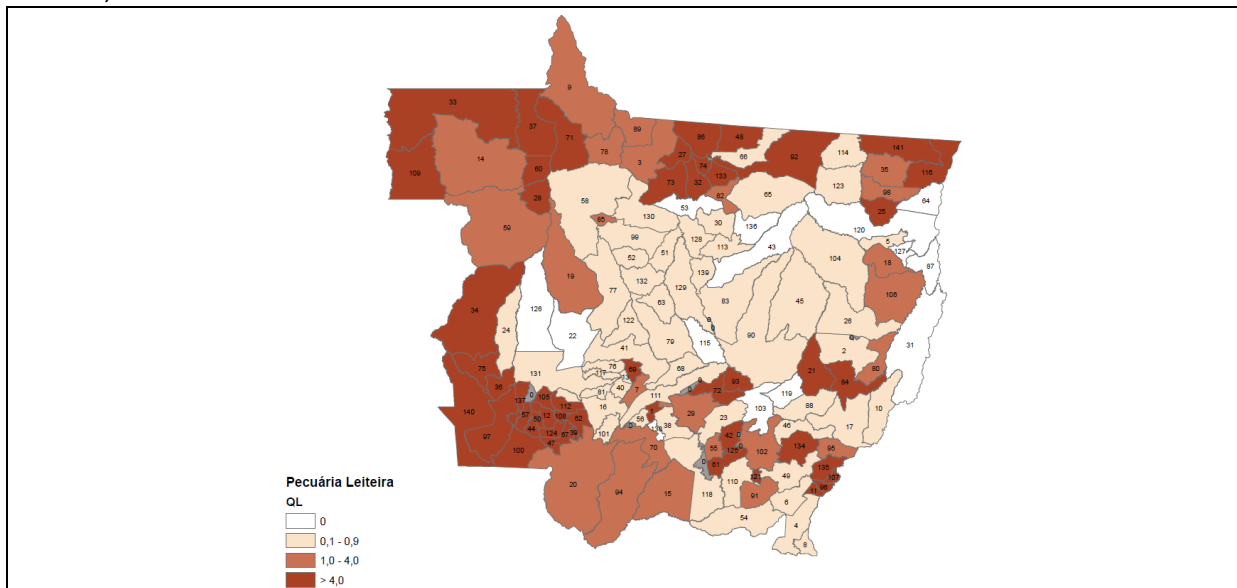

Fonte: SEPLAN-MT/Equipe Multidisciplinar do Zoneamento, 2018.

Anexo I – Legenda do mapa.

**Figura 4-** Concentração espacial do segmento **Agricultura Familiar** nos municípios com QL>1 em Mato Grosso, 2015.

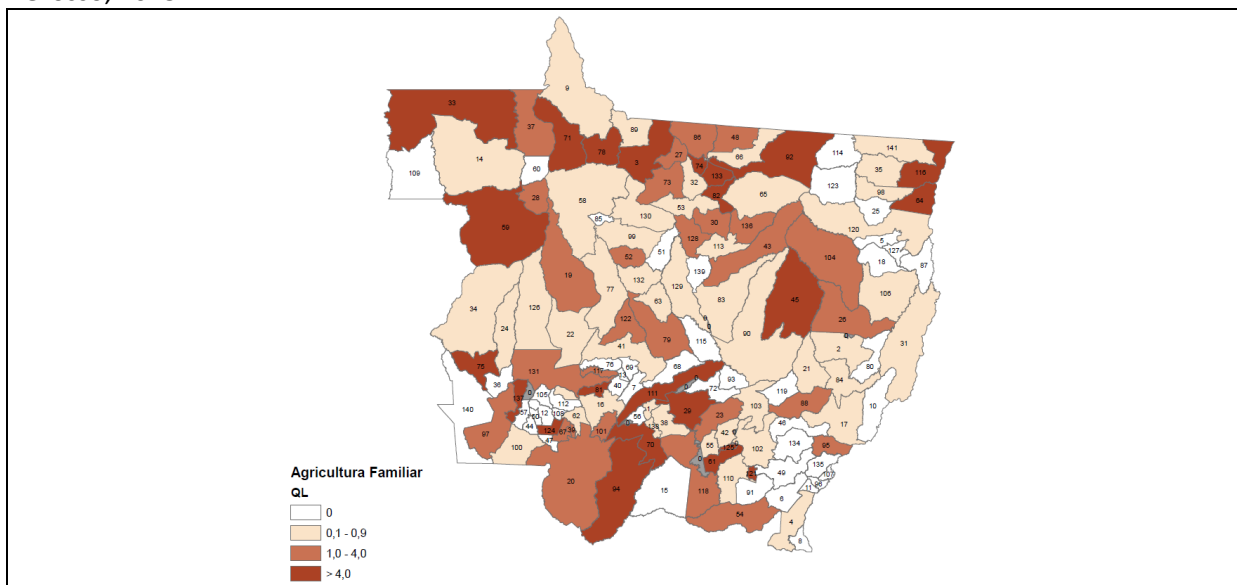

Fonte: SEPLAN-MT/Equipe Multidisciplinar do Zoneamento, 2018.

Anexo I – Legenda do mapa.

Neste trabalho foi considerado como segmento econômico “Agricultura Familiar”, todos os cultivos da lavoura permanente e as lavouras temporárias que não se incluem na Agricultura Tecnificada, como cultivo de abacaxi, melancia etc. É sabido que a pecuária leiteira possui relevância nos

estabelecimentos dos pequenos produtores, bem como outros segmentos como produção de mel, extração vegetal, criação de aves e suínos, pesca e aquicultura. Porém, com base nos dados do faturamento não é possível mensurar quanto desses segmentos estão divididos entre os extratos de produtores rurais (grande, pequeno ou médio).

**Figura 5-** Concentração espacial do segmento **Criação de Aves e Suínos** nos municípios com QL>1 em Mato Grosso, 2015.

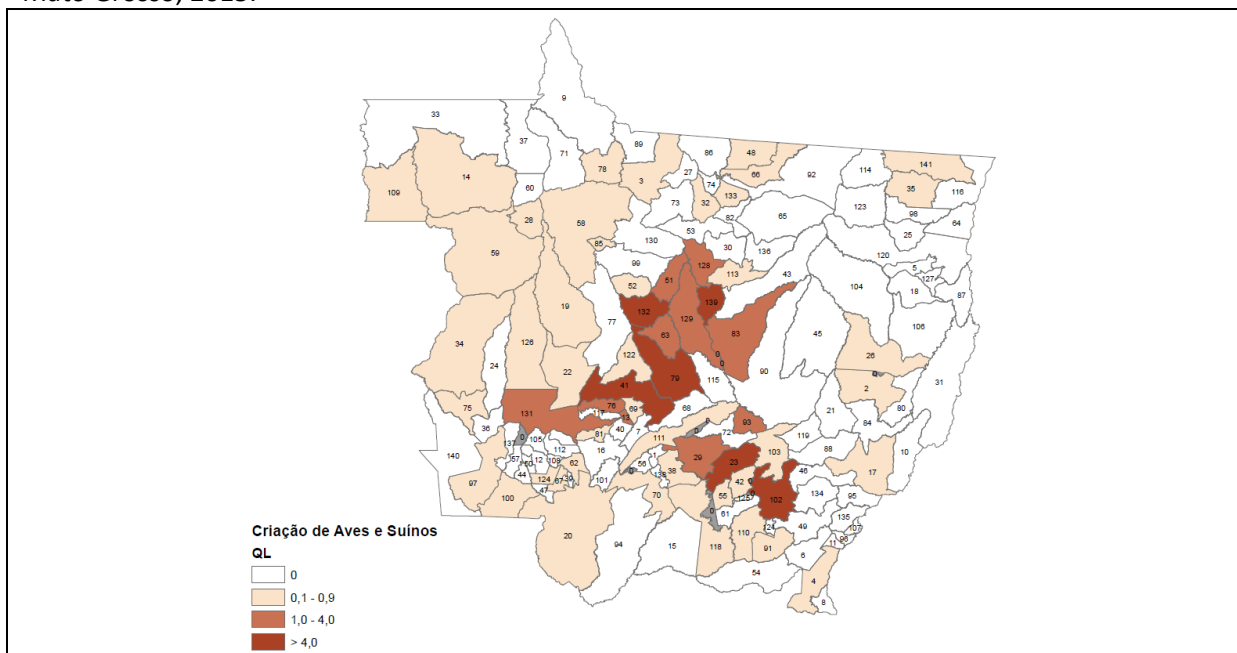

Fonte: SEPLAN-MT/Equipe Multidisciplinar do Zoneamento, 2018.

Anexo I – Legenda do mapa.

**Figura 6-** Concentração espacial do segmento **Apicultura** nos municípios com QL>1 em Mato Grosso, 2015.

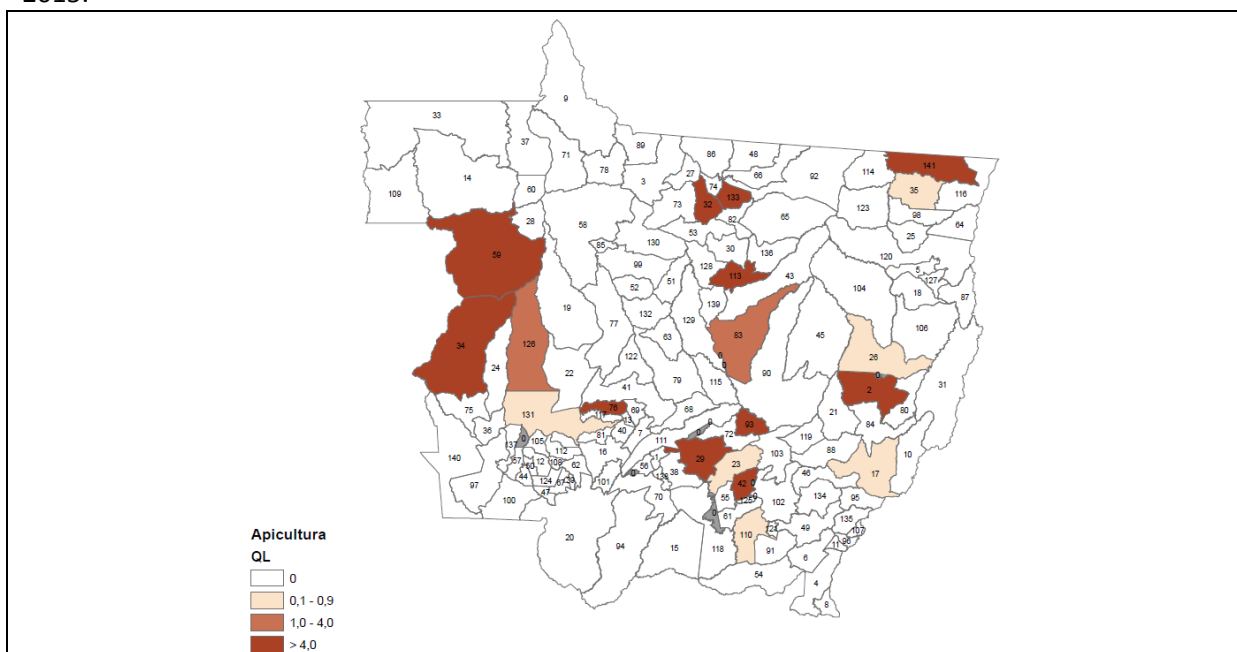

Fonte: SEPLAN-MT/Equipe Multidisciplinar do Zoneamento, 2018.

Anexo I – Legenda do mapa.





**Figura 9-** Concentração espacial do segmento **Produção Florestal** nos municípios com QL>1 em Mato Grosso, 2015.

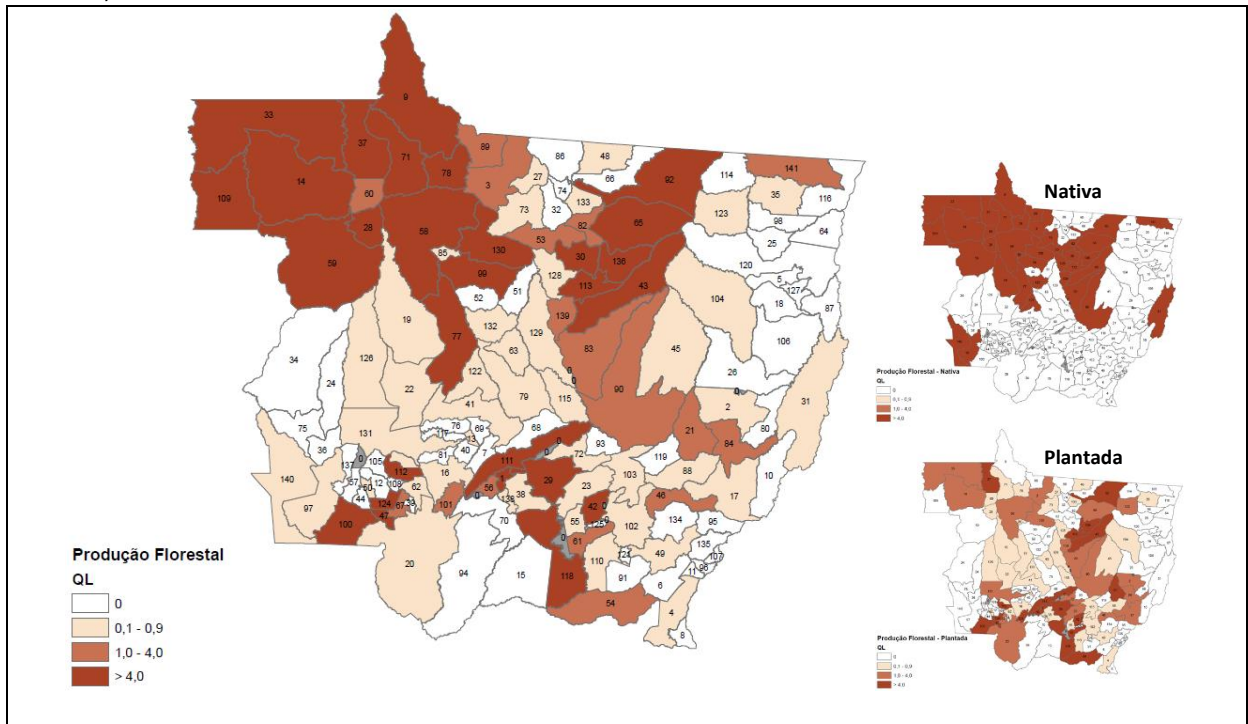

Fonte: SEPLAN-MT/Equipe Multidisciplinar do Zoneamento, 2018.  
Anexo I – Legenda do mapa.

**Figura 10-** Concentração espacial do segmento **Extrativismo Vegetal** nos municípios com QL>1 em Mato Grosso, 2015.

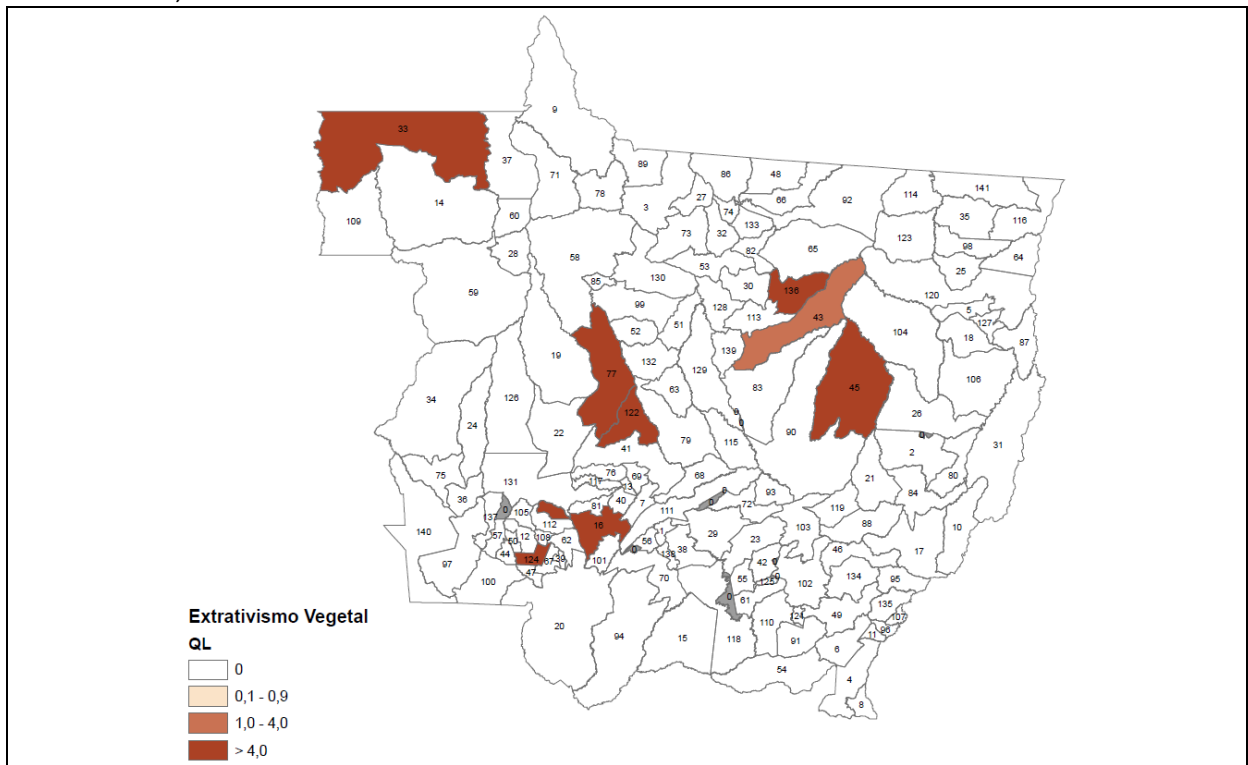

Fonte: SEPLAN-MT/Equipe Multidisciplinar do Zoneamento, 2018.  
Anexo I – Legenda do mapa.

O segmento do Extrativismo Vegetal está interligado especialmente à Produção Florestal Nativa, onde se retira grande parte dos produtos florestais, como castanha-do-Pará, palmito e pequi. Já o látex coagulado (borracha) também é proveniente da Floresta Plantada. A quantidade produzida em 2015, segundo a PEVS/IBGE, foi de 2.083 toneladas de castanha-do-Pará, 967 toneladas de Pequi, 242 toneladas de palmito e 18 toneladas de látex coagulado.

### 3.1.2 Concentração Econômica do Setor Secundário

O Setor Secundário é composto por 19 segmentos, contendo empreendimentos industriais ligados ao beneficiamento dos produtos da Agricultura Tecnificada (como Esmagadora, Indústria Sucoalcooleira, Indústria do Biodiesel, Algodoeira, Frigorífico, Curtume, Indústria do Pescado, Outras Agroindústrias), dos produtos provenientes da pequena produção (como Preparação do Leite e Laticínios, Indústrias de Frutas, Beneficiamento da Farinha, Torrefação de Café, Beneficiamento do Mel, Beneficiamento da Borracha) e outros empreendimentos industriais (como Indústria Extrativa Mineral, Energia Gás e Gestão de Resíduos, Construção Civil, Indústria Madeireira, Outras Indústrias de Transformação).

Observa-se que 42% dos segmentos mapeados no setor secundário (isto é, 8 segmentos industriais) tiveram QL médio acima de 1, e são justamente segmentos cuja participação no faturamento total é inferior a 1%. Ocorre que mesmo uma atividade movimentando baixo volume financeiro a nível estadual, ela pode ser imprescindível para a economia municipal.

**Tabela 2-** Faturamento e Quociente Locacional (QL) médio por segmentos econômicos do Setor Secundário, 2015.

Segmentos Econômicos	Faturamento 2015 (em reais)	Part.% Fatur. Total	QL médio	Nº Municípios c/ QL > 1	Nº Municípios c/ atividade
Esmagadora	22.247.364.991	7,15%	0,153	5	17
Indústria Sucoalcooleira	2.735.362.526	0,88%	1,477	9	11
Biodiesel	771.954.985	0,25%	0,911	5	9
Algodoeira	596.818.154	0,19%	0,194	5	15
Frigorífico	16.886.317.692	5,43%	0,819	24	52
Curtume	1.254.925.489	0,40%	1,660	8	11
Indústria do Pescado	2.898.237	0,001%	5,620	4	4
Beneficiamento do Leite e Laticínios	781.404.895	0,25%	4,730	34	56
Indústria de Frutas	28.367.858	0,01%	2,758	13	25
Beneficiamento da Farinha	889.381	0,0003%	12,345	5	5
Torrefação de Café	126.223.735	0,04%	0,592	14	25
Beneficiamento do Mel	152.060.874	0,05%	0,337	2	12
Beneficiamento da Borracha	117.853.861	0,05%	0,336	2	6
Outras Agroindústrias	830.940.518	0,27%	0,332	13	34
Indústria Extrativa	921.080.885	0,30%	3,527	29	78
Energia, Gás e Gestão Resíduos	9.347.423.797	3,00%	0,623	18	51
Construção Civil	386.961.731	0,12%	0,824	17	66
Indústria Madeireira	1.420.173.509	0,46%	2,831	38	82
Outras Ind. Transformação	19.137.045.211	6,15%	0,428	18	120
<b>Faturamento Setor Secundário</b>	<b>77.746.068.330</b>	<b>24,98%</b>	<b>Total</b>		
<b>Faturamento Total</b>	<b>311.231.928.409</b>	<b>100,0%</b>	<b>Municípios</b>	141	141
			<b>MT</b>		

Fonte: SEPLAN-MT/Equipe Multidisciplinar do Zoneamento, 2018, a partir de dados da SEFAZ-MT.

Ressalta-se que o setor industrial de Mato Grosso está fortemente atrelado aos potenciais naturais e de produção primária. Ao considerar os grandes complexos agroindustriais (Esmagadora, Indústria Sucoalcooleira, Biodiesel, Algodoeira, Frigorífico e Curtume), os dados do faturamento revelam que

na média há especialização ( $QL > 1$ ) nos segmentos da Indústria Sucoalcooleira e Curtume. Contudo é uma especialização com certo grau de dependência, pois poucos municípios apresentaram especialização em ambos segmentos.

**Figura 11-** Concentração espacial do segmento **Esmagadora** nos municípios com  $QL > 1$  em Mato Grosso, 2015.

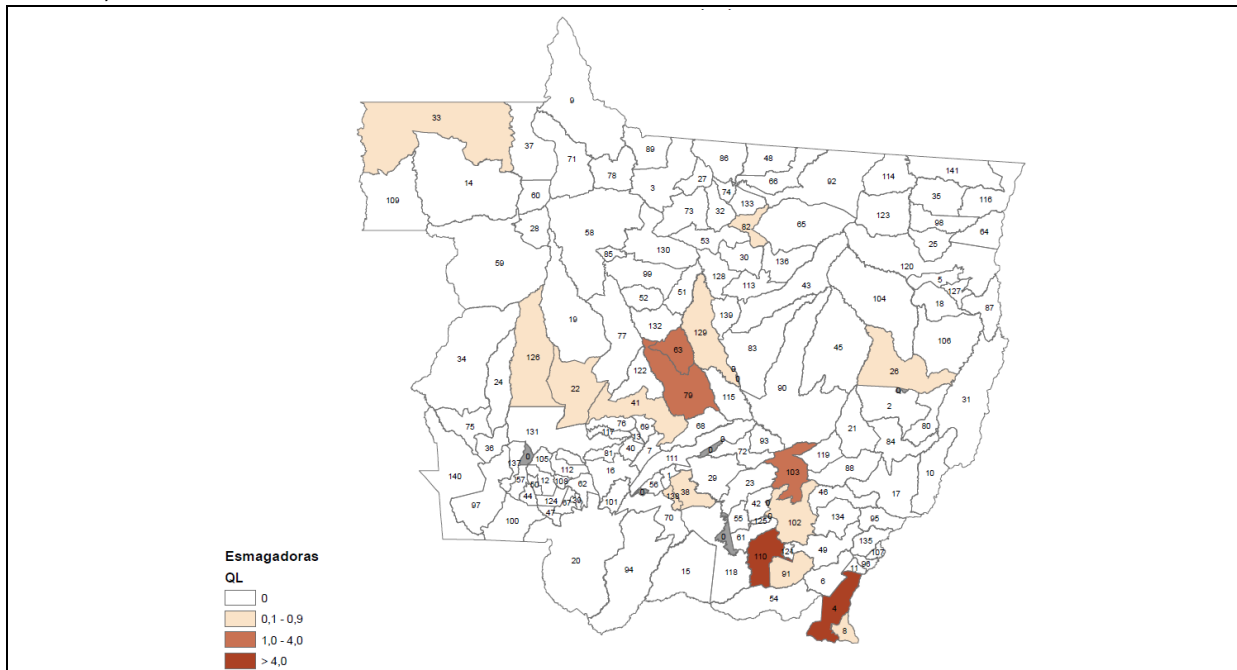

Fonte: SEPLAN-MT/Equipe Multidisciplinar do Zoneamento, 2018.  
Anexo I – Legenda do mapa.

**Figura 12-** Concentração espacial do segmento **Indústria Sucoalcooleira** nos municípios com  $QL > 1$  em Mato Grosso, 2015.

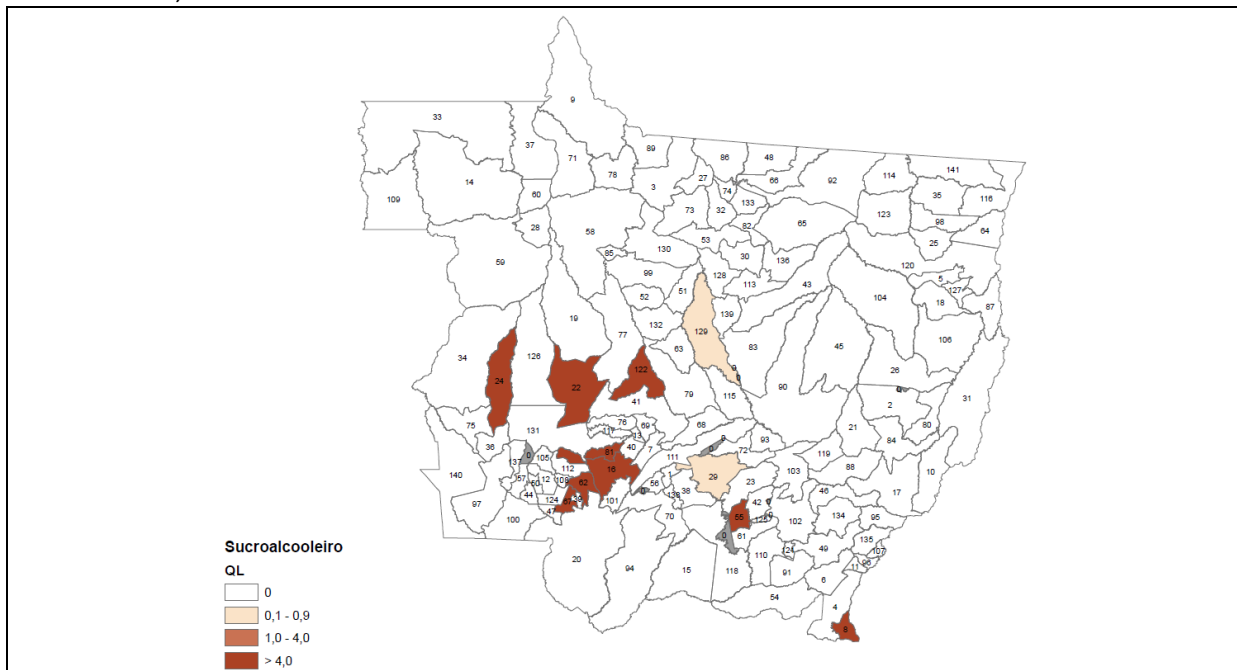

Fonte: SEPLAN-MT/Equipe Multidisciplinar do Zoneamento, 2018.  
Anexo I – Legenda do mapa.



**Figura 13-** Concentração espacial do segmento **Biodiesel** nos municípios com QL>1 em Mato Grosso, 2015.

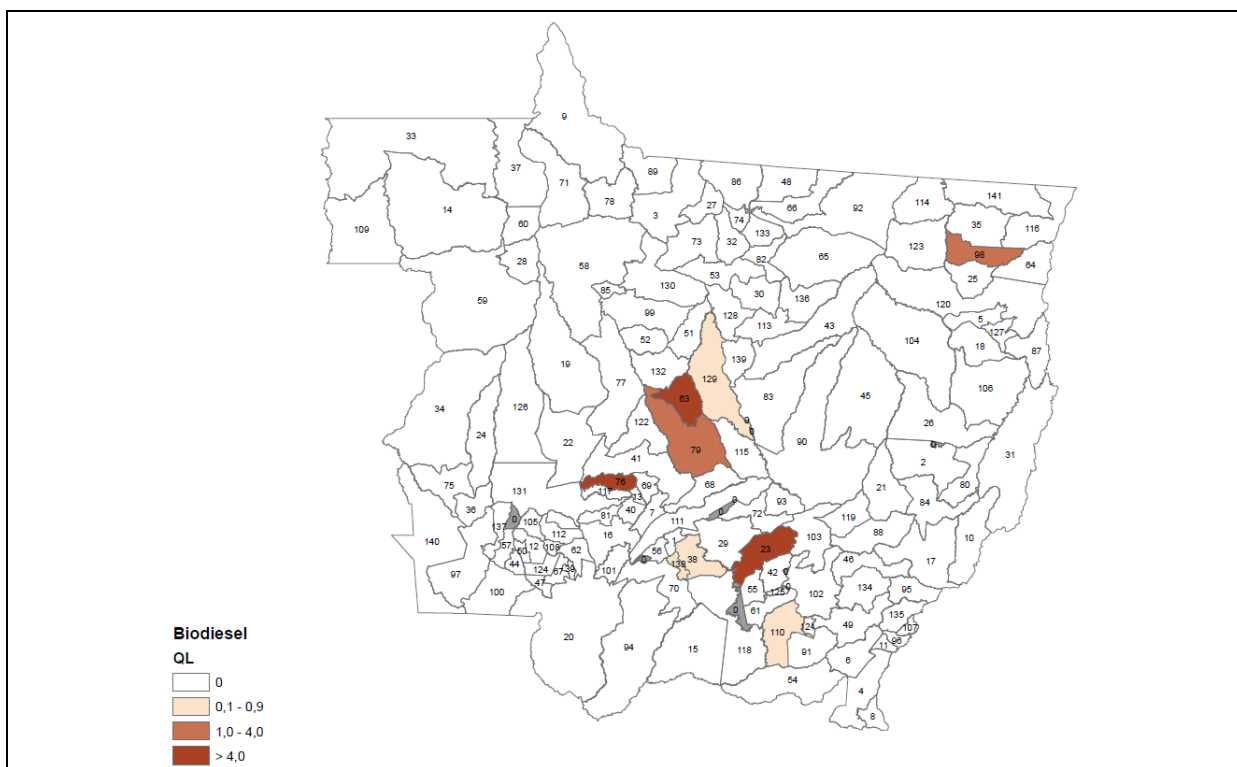

Fonte: SEPLAN-MT/Equipe Multidisciplinar do Zoneamento, 2018.  
Anexo I – Legenda do mapa.

**Figura 14-** Concentração espacial do segmento **Algodoeira** nos municípios com QL>1 em Mato Grosso, 2015.

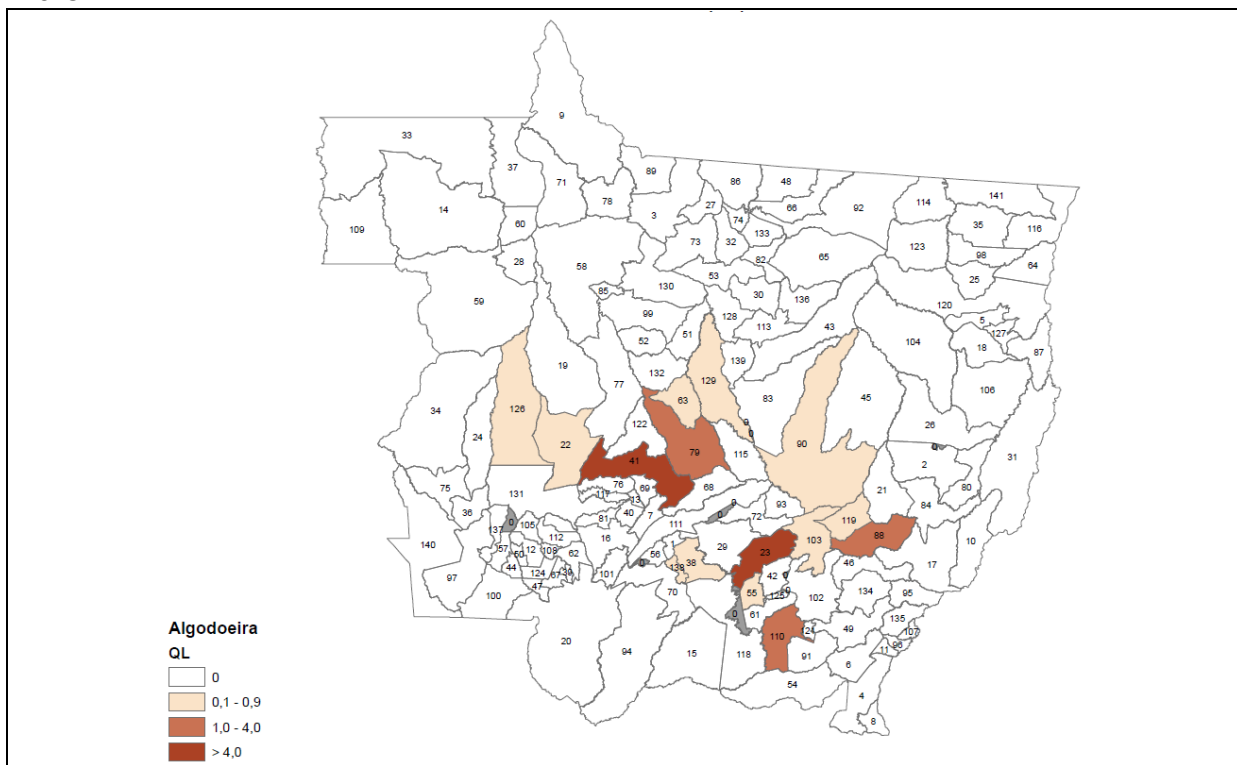

Fonte: SEPLAN-MT/Equipe Multidisciplinar do Zoneamento, 2018.  
Anexo I – Legenda do mapa.

**Figura 15-** Concentração espacial do segmento **Frigorífico** nos municípios com QL>1 em Mato Grosso, 2015.

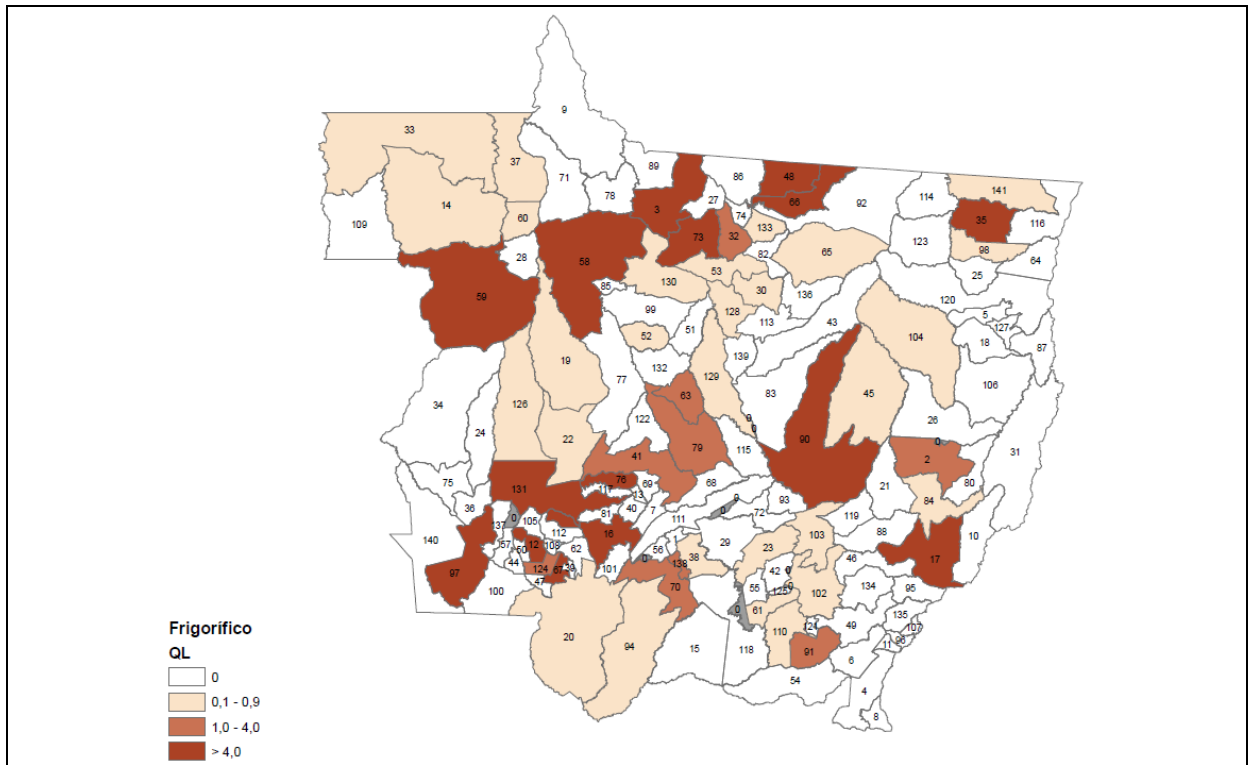

Fonte: SEPLAN-MT/Equipe Multidisciplinar do Zoneamento, 2018.

Anexo I – Legenda do mapa.

**Figura 16-** Concentração espacial do segmento **Curture** nos municípios com QL>1 em Mato Grosso, 2015.

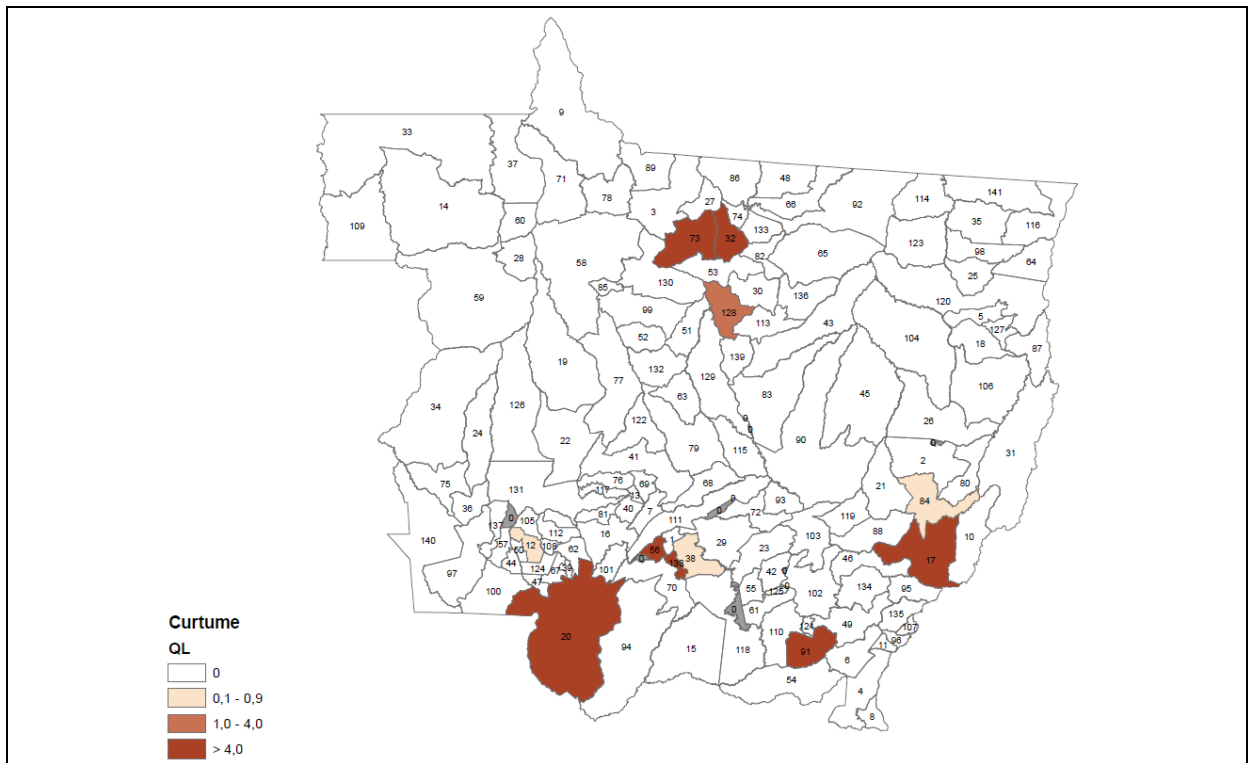

Fonte: SEPLAN-MT/Equipe Multidisciplinar do Zoneamento, 2018.

Anexo I – Legenda do mapa.

**Figura 17-** Concentração espacial do segmento **Indústria Pesqueira** nos municípios com QL>1 em Mato Grosso, 2015.

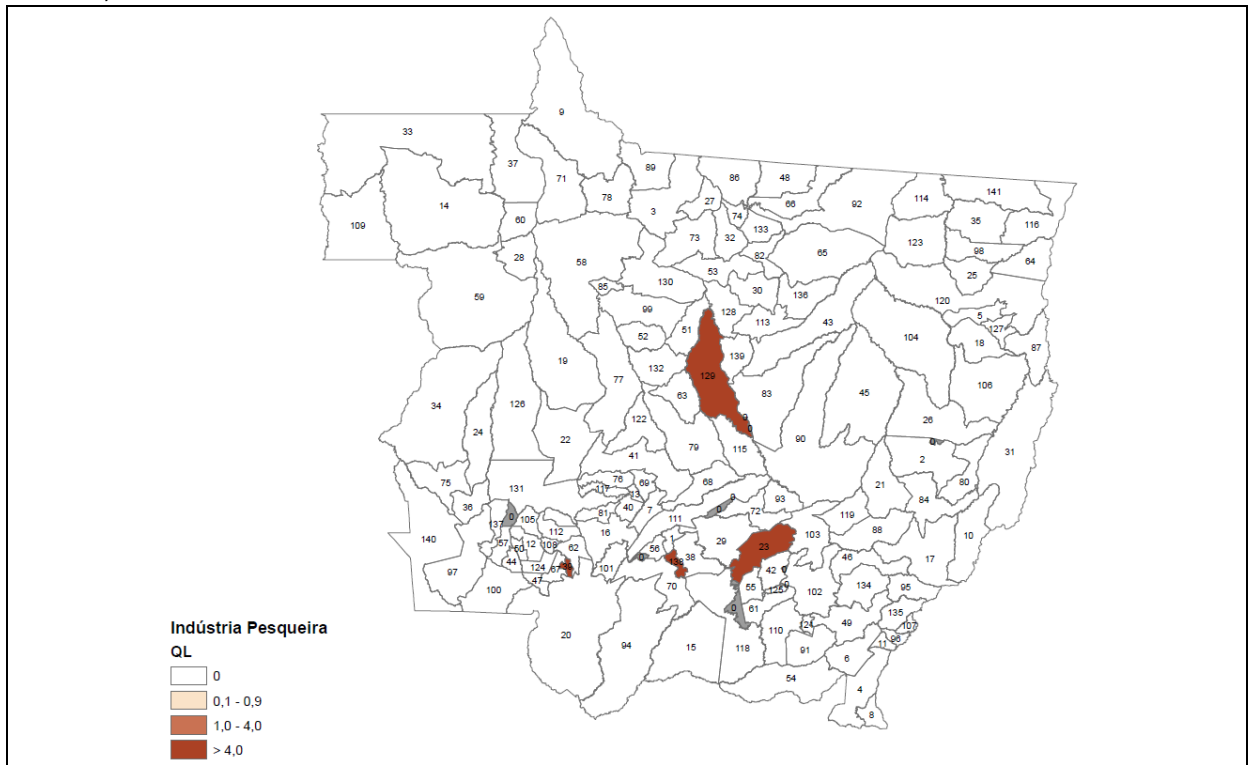

Fonte: SEPLAN-MT/Equipe Multidisciplinar do Zoneamento, 2018.

Anexo I – Legenda do mapa.

**Figura 18-** Concentração espacial do segmento **Beneficiamento do Leite e Laticínios** nos municípios com QL>1 em Mato Grosso, 2015.

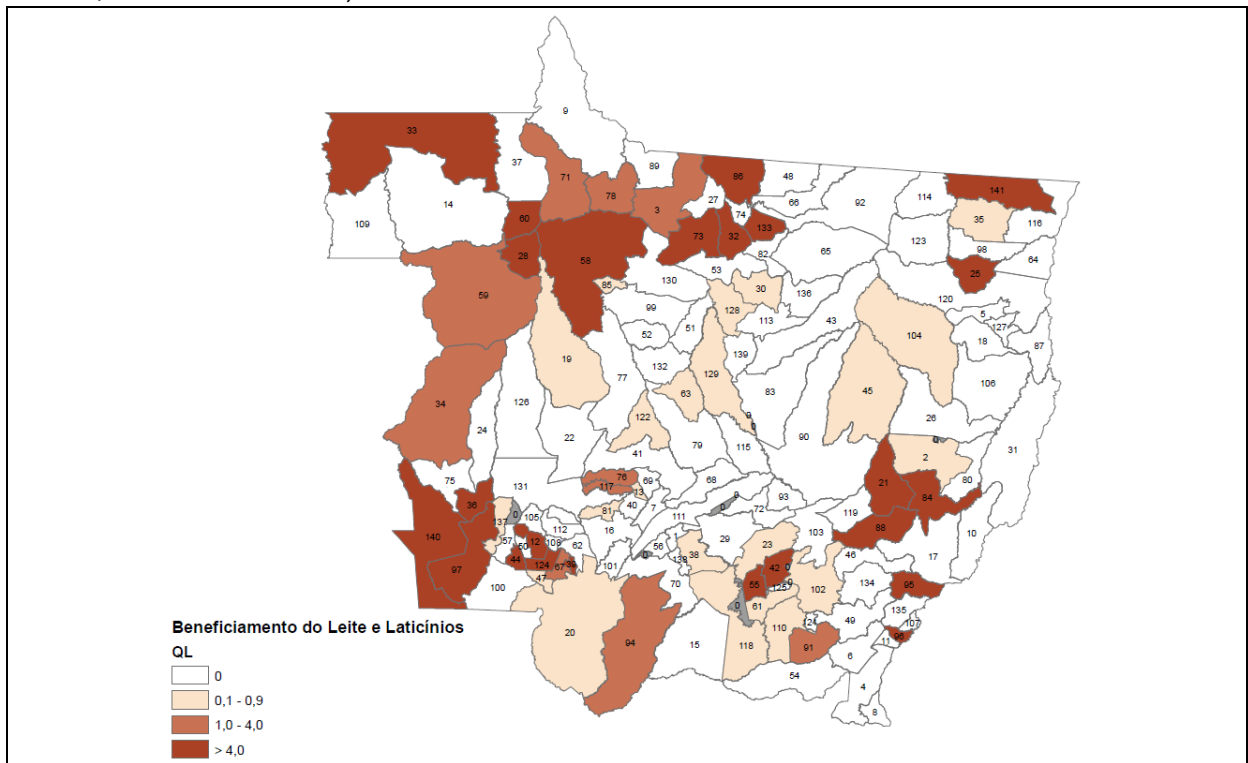

Fonte: SEPLAN-MT/Equipe Multidisciplinar do Zoneamento, 2018.

Anexo I – Legenda do mapa.

**Figura 19-** Concentração espacial do segmento **Beneficiamento de Frutas** nos municípios com QL>1 em Mato Grosso, 2015.

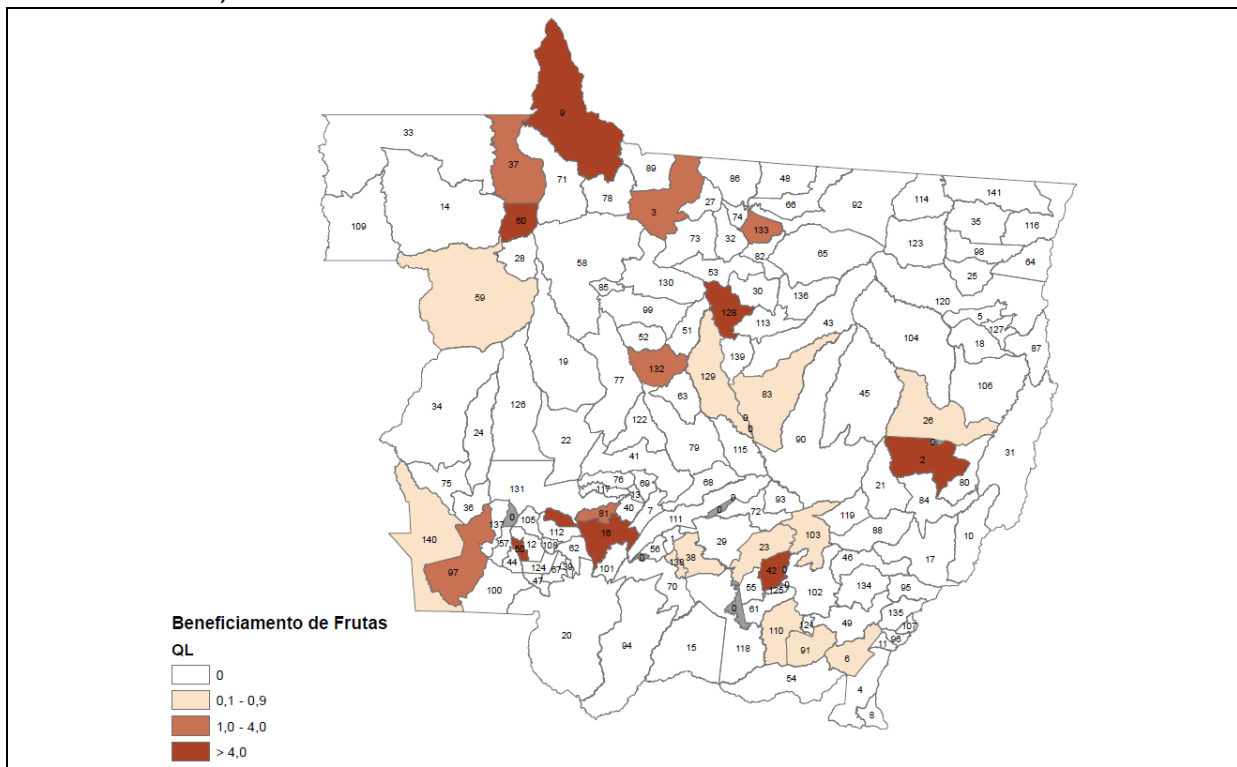

Fonte: SEPLAN-MT/Equipe Multidisciplinar do Zoneamento, 2018.

Anexo I – Legenda do mapa.

**Figura 20-** Concentração espacial do segmento **Beneficiamento de Farinha** nos municípios com QL>1 em Mato Grosso, 2015.

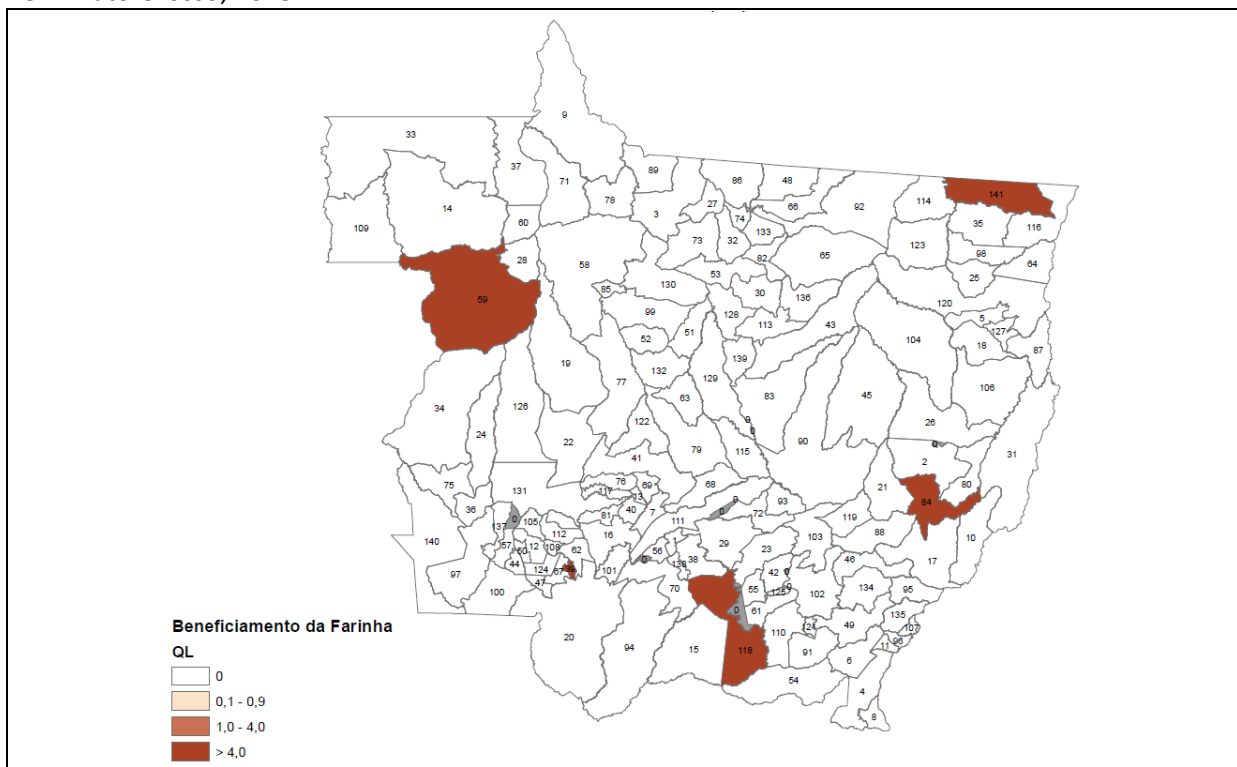

Fonte: SEPLAN-MT/Equipe Multidisciplinar do Zoneamento, 2018.

Anexo I – Legenda do mapa.

**Figura 21-** Concentração espacial do segmento **Torrefação de Café** nos municípios com QL>1 em Mato Grosso, 2015.

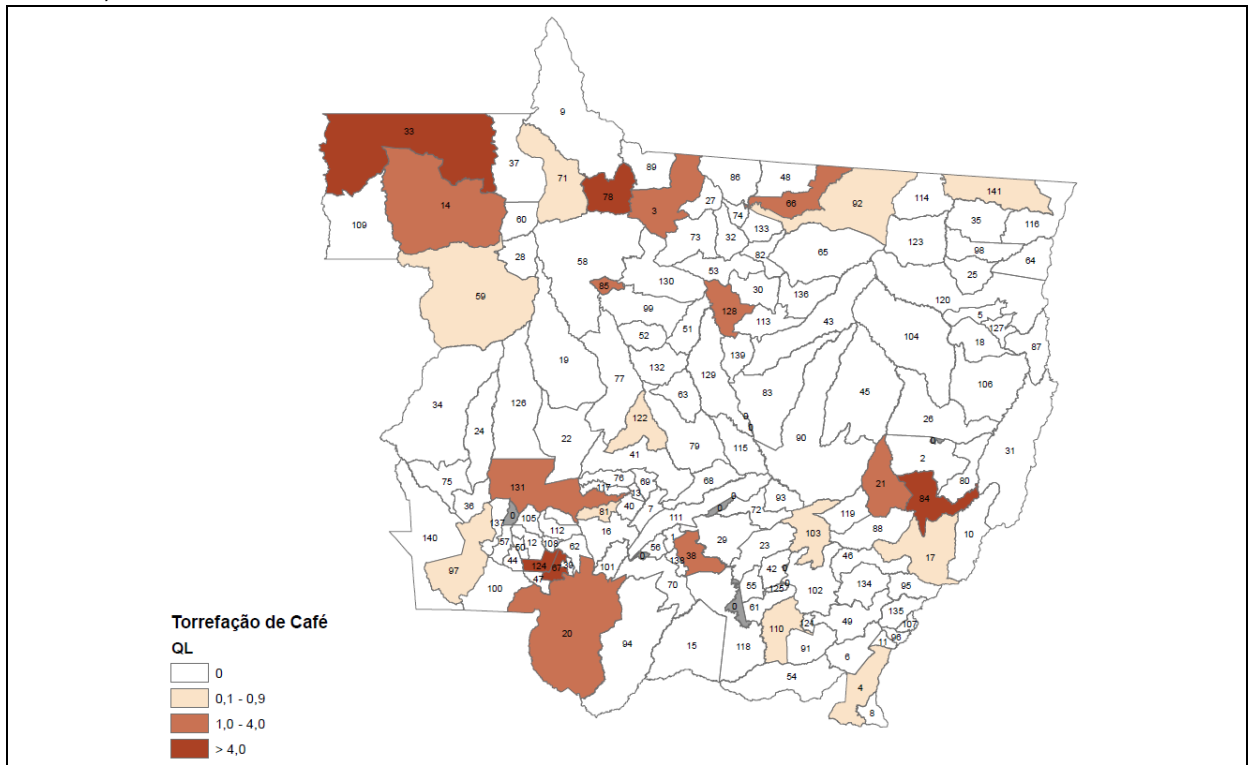

Fonte: SEPLAN-MT/Equipe Multidisciplinar do Zoneamento, 2018.

Anexo I – Legenda do mapa.

**Figura 22-** Concentração espacial do segmento **Beneficiamento da Borracha** nos municípios com QL>1 em Mato Grosso, 2015.

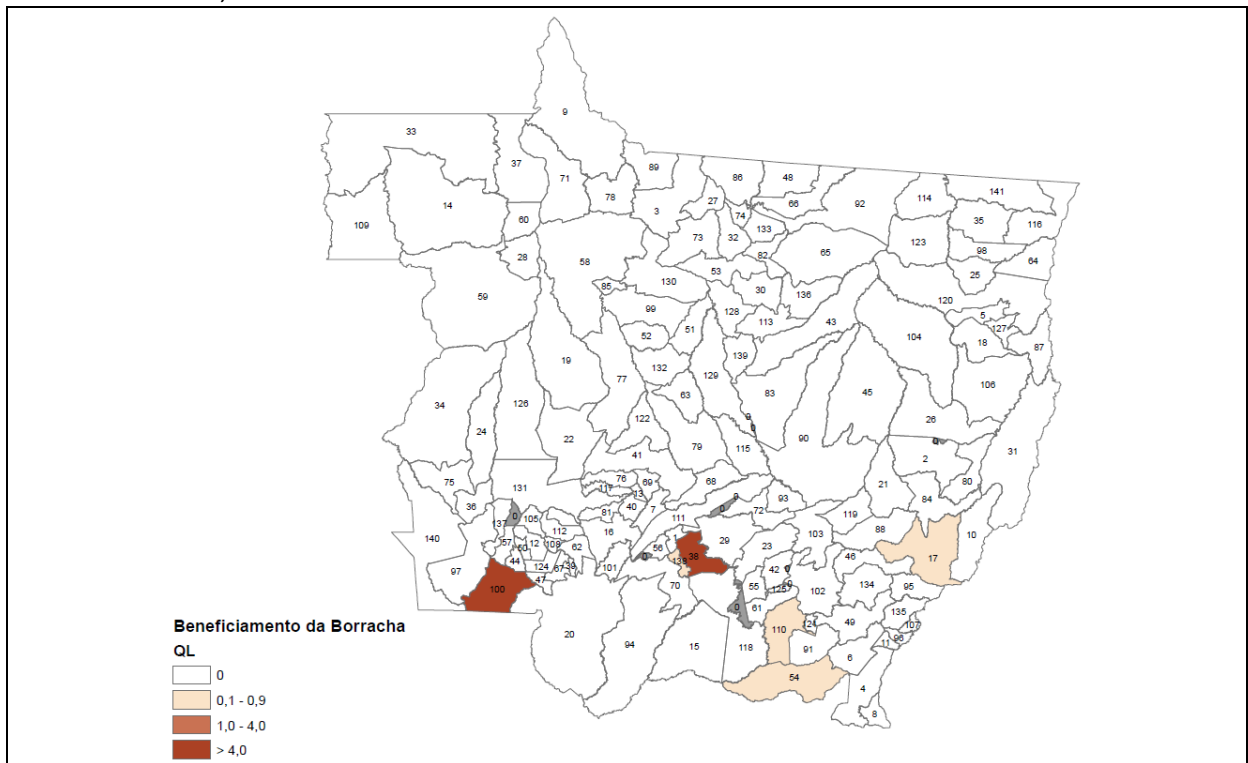

Fonte: SEPLAN-MT/Equipe Multidisciplinar do Zoneamento, 2018.

Anexo I – Legenda do mapa.

**Figura 23-** Concentração espacial do segmento **Beneficiamento do Mel** nos municípios com QL>1 em Mato Grosso, 2015.

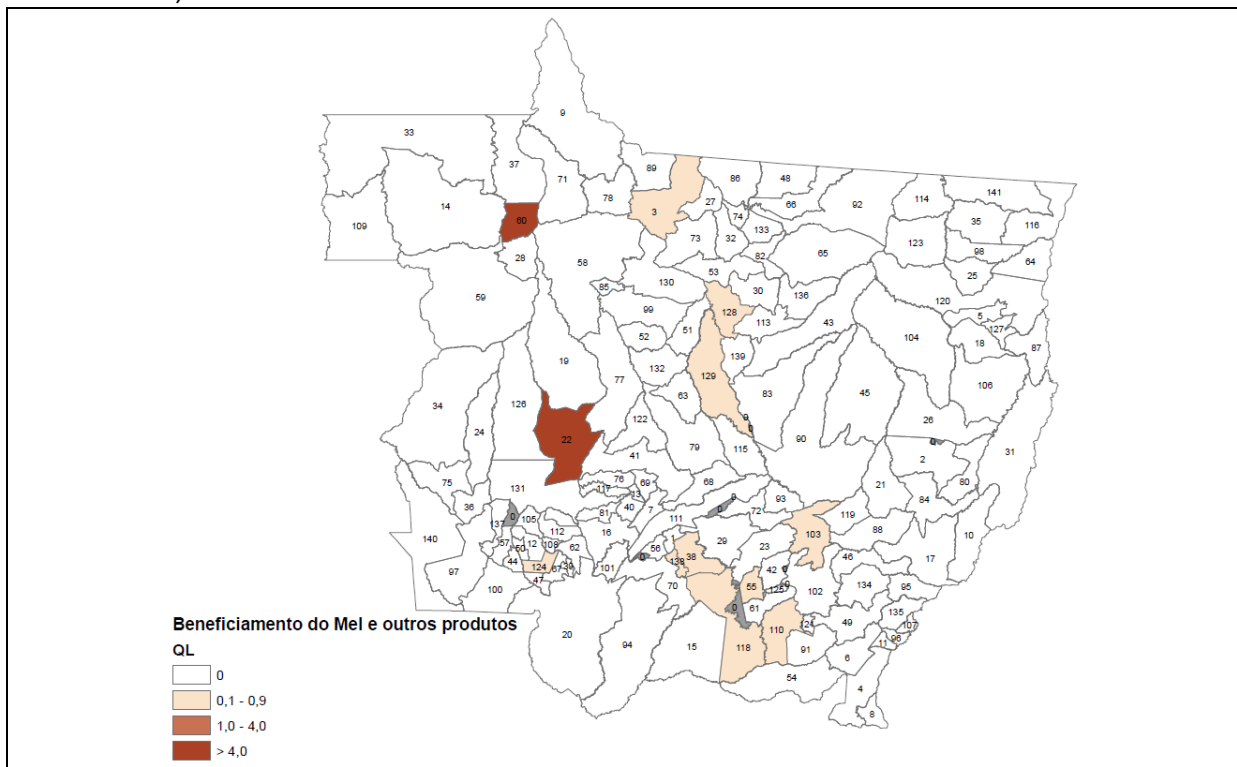

Fonte: SEPLAN-MT/Equipe Multidisciplinar do Zoneamento, 2018.

Anexo I – Legenda do mapa.

**Figura 24-** Concentração espacial do segmento **Outras Agroindústrias** nos municípios com QL>1 em Mato Grosso, 2015.

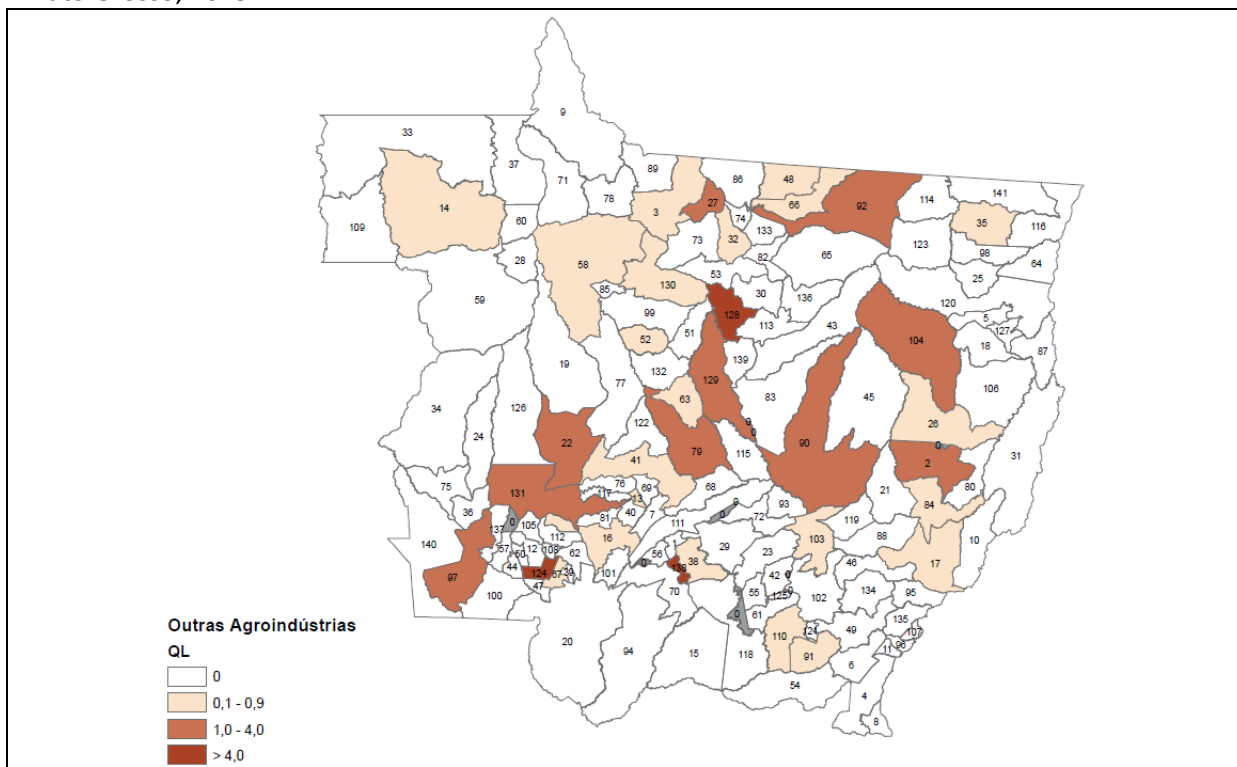

Fonte: SEPLAN-MT/Equipe Multidisciplinar do Zoneamento, 2018.

Anexo I – Legenda do mapa.



**Figura 25-** Concentração espacial do segmento **Indústria Extrativa** nos municípios com QL>1 em Mato Grosso, 2015.

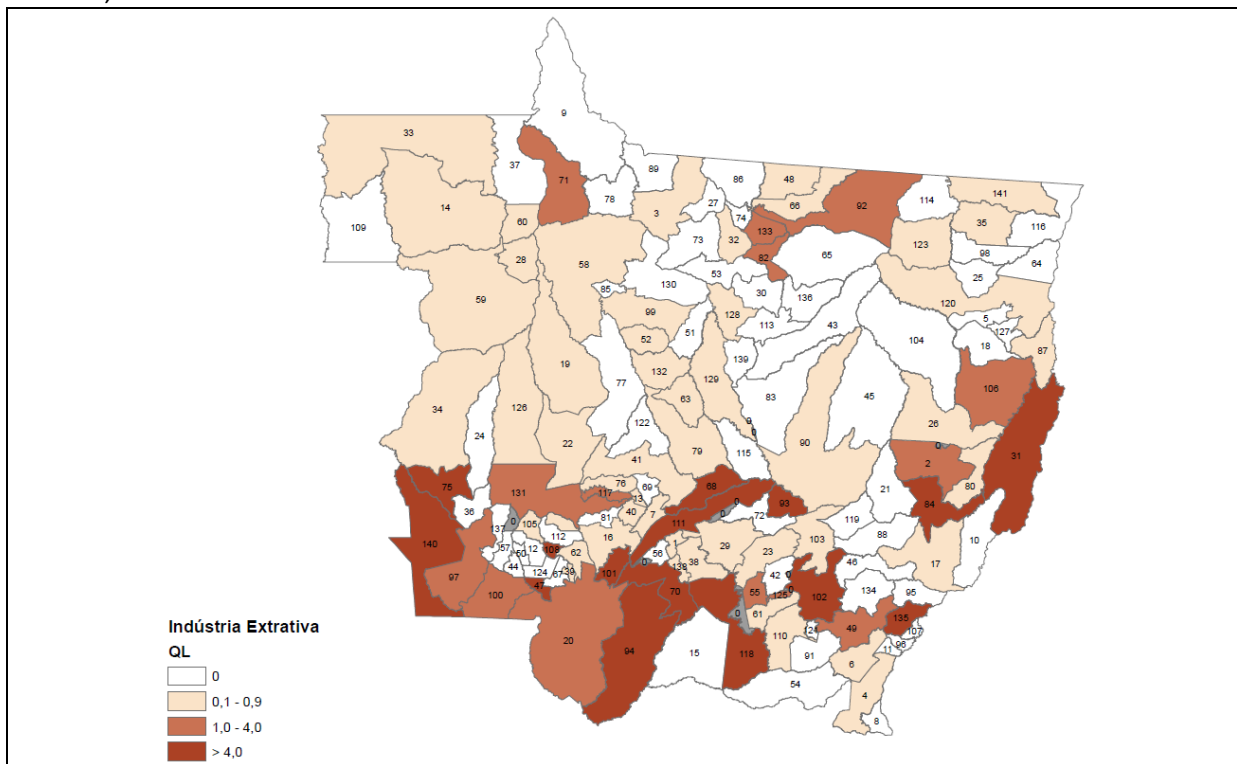

Fonte: SEPLAN-MT/Equipe Multidisciplinar do Zoneamento, 2018.

Anexo I – Legenda do mapa.

**Figura 26-** Concentração espacial do segmento **Energia, Gás e Gestão de Resíduos** nos municípios com QL>1 em Mato Grosso, 2015.

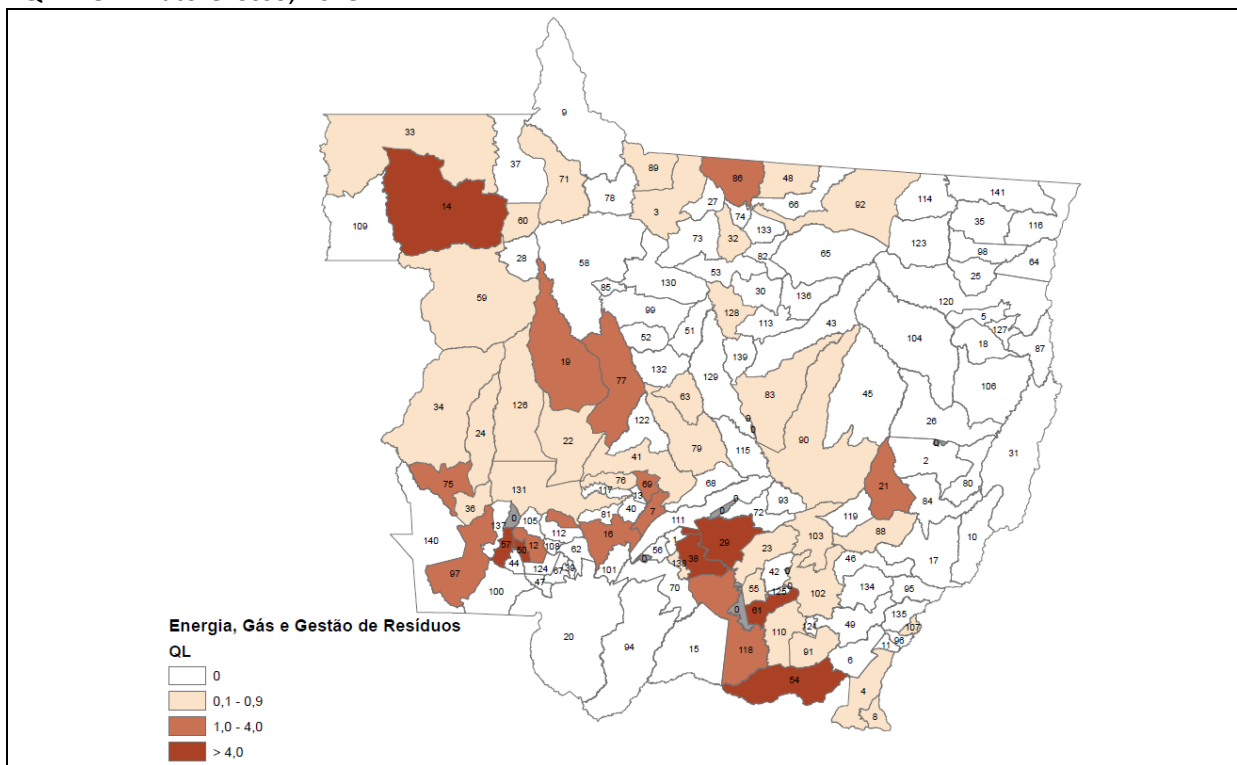

Fonte: SEPLAN-MT/Equipe Multidisciplinar do Zoneamento, 2018.

Anexo I – Legenda do mapa.

**Figura 27-** Concentração espacial do segmento **Indústria da Construção Civil** nos municípios com QL>1 em Mato Grosso, 2015.

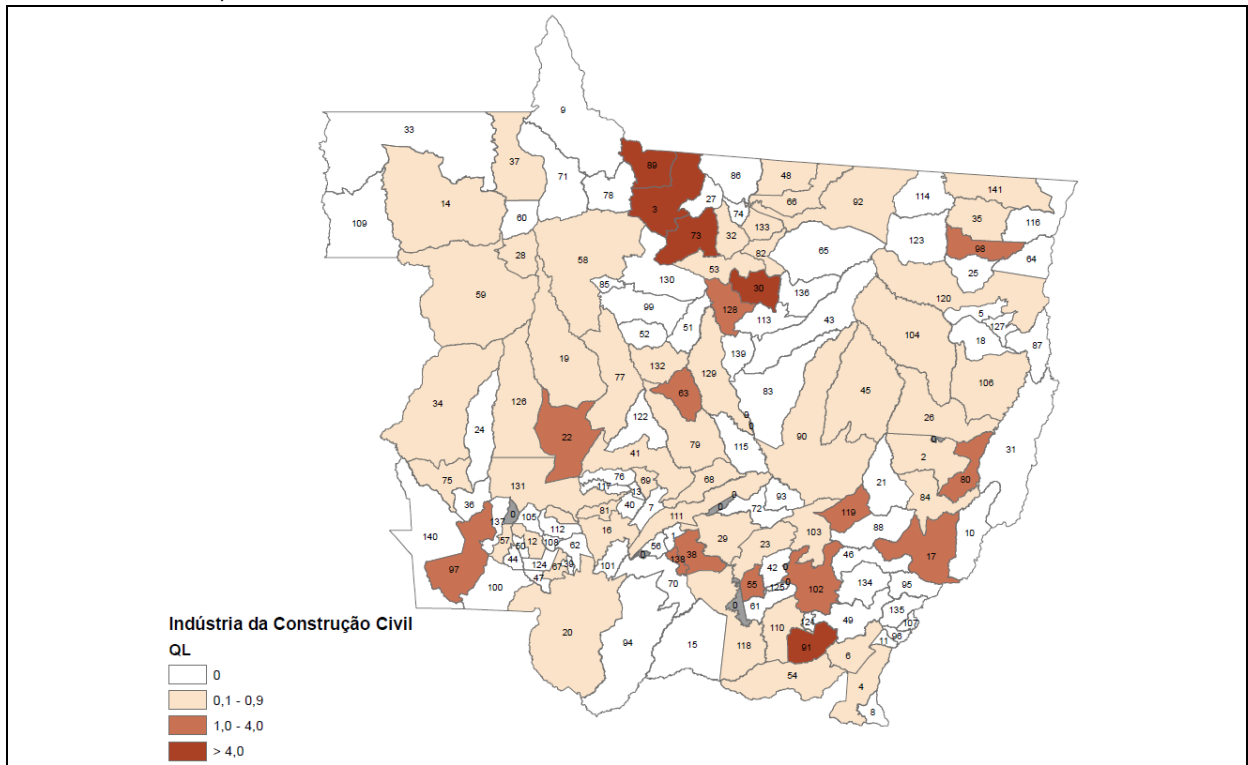

Fonte: SEPLAN-MT/Equipe Multidisciplinar do Zoneamento, 2018.

Anexo I – Legenda do mapa.

**Figura 28-** Concentração espacial do segmento **Indústria Madeireira** nos municípios com QL>1 em Mato Grosso, 2015.

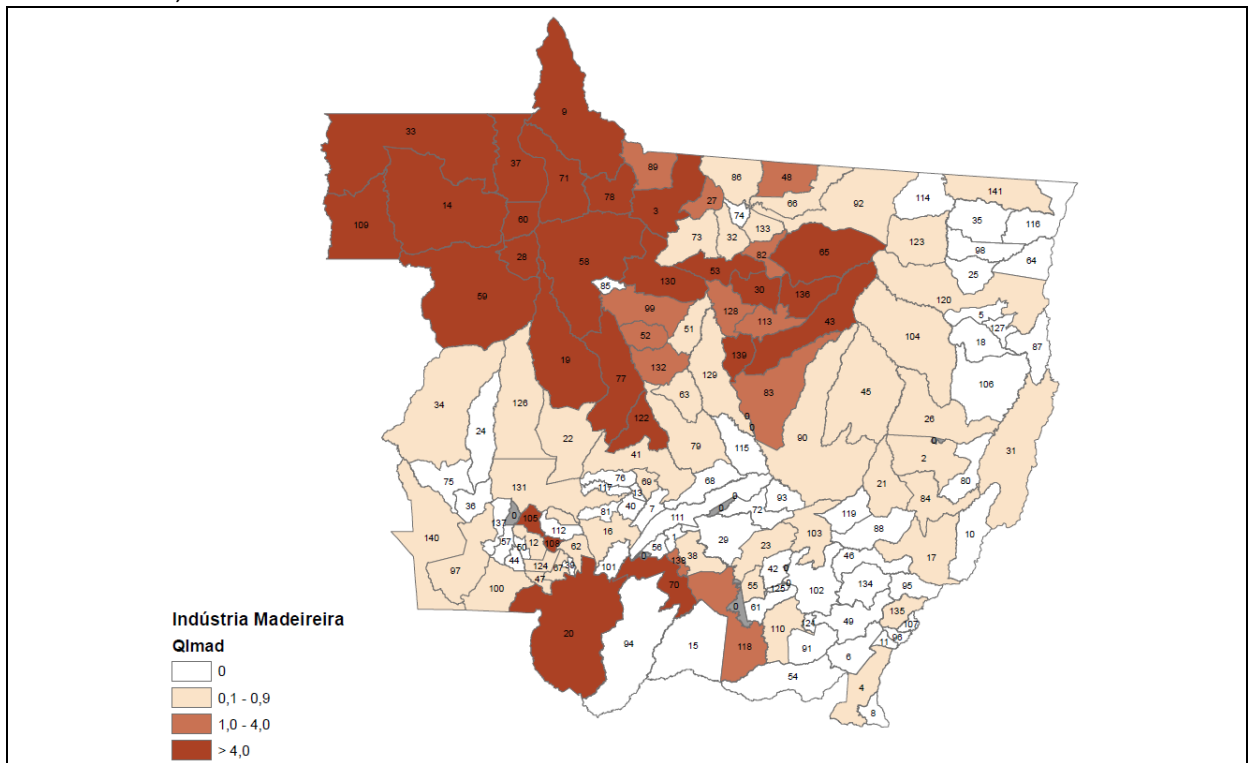

Fonte: SEPLAN-MT/Equipe Multidisciplinar do Zoneamento, 2018.

Anexo I – Legenda do mapa.



**Figura 29-** Concentração espacial do segmento **Outras Indústrias de Transformação** nos municípios com QL>1 em Mato Grosso, 2015.

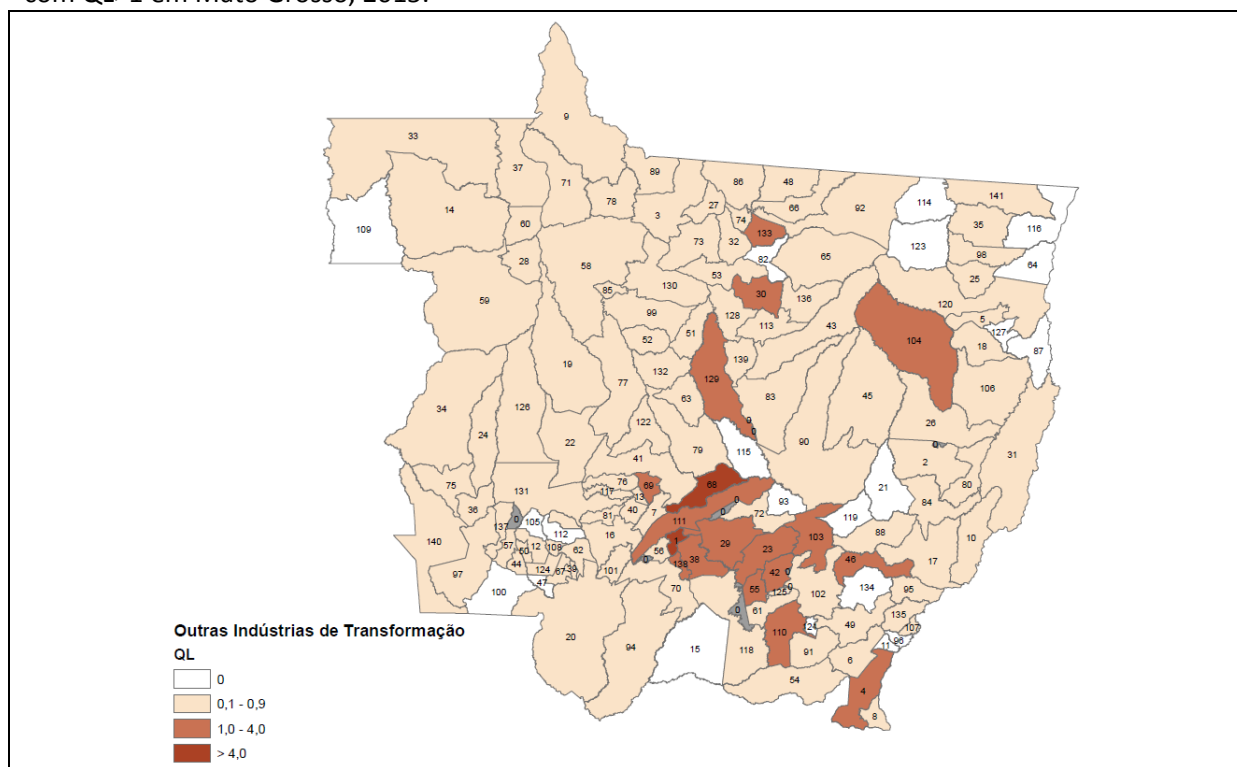

Fonte: SEPLAN-MT/Equipe Multidisciplinar do Zoneamento, 2018.

Anexo I – Legenda do mapa.

### 3.1.3 Concentração Econômica do Setor Terciário

O Setor Terciário compreende 5 segmentos: Comércio Atacadista, Comércio Varejista, Transporte e Armazenagem, Turismo e Serviços. O Comércio Atacadista representa o maior faturamento do estado (34,9%), porém o QL médio do Estado é inferior a 1, ou seja, não especializado. Isso se explica porque os municípios que contêm esta atividade possuem outras de maior concentração econômica.

Já o Comércio Varejista, com a terceira maior participação do faturamento estadual, apresentou concentração na média estadual do QL. Os municípios com concentração no Comércio Varejista possuem menos atividades, mas com maior grau de concentração. Logo para esses municípios a atividade do varejo se torna necessária para a economia local. Com relação aos segmentos de Transporte e Armazenagem, Turismo e Serviços, estes estão concentrados em poucos municípios (QL>1) resultando em sua não especialização em tais segmentos.

**Tabela 3-** Faturamento e Quociente Locacional (QL) médio por segmentos econômicos do Setor Secundário, 2015.

Segmentos Econômicos	Faturamento 2015 (em reais)	Part.% Fatur. Total	QL médio	Nº Municípios c/ QL > 1	Nº Municípios c/ atividade
Comércio Atacadista	108.712.984.496	34,9%	0,399	28	114
Comércio Varejista	39.685.087.568	12,8%	1,024	54	141
Transporte e Armazenagem	15.454.430.786	5,0%	0,252	8	105
Turismo	2.202.612.162	0,7%	0,370	12	118
Serviços	3.298.849.264	1,1%	0,088	1	83
<b>Faturamento Setor Terciário</b>	<b>169.353.964.276</b>	<b>54,4%</b>	<b>Total</b>		
<b>Faturamento Total</b>	<b>311.231.928.409</b>	<b>100,0%</b>	<b>Municípios MT</b>	141	141

Fonte: SEPLAN-MT/Equipe Multidisciplinar do Zoneamento, 2018, a partir de dados da SEFAZ-MT.

**Figura 30-** Concentração espacial do segmento **Comércio Atacadista** nos municípios com QL>1 em Mato Grosso, 2015.

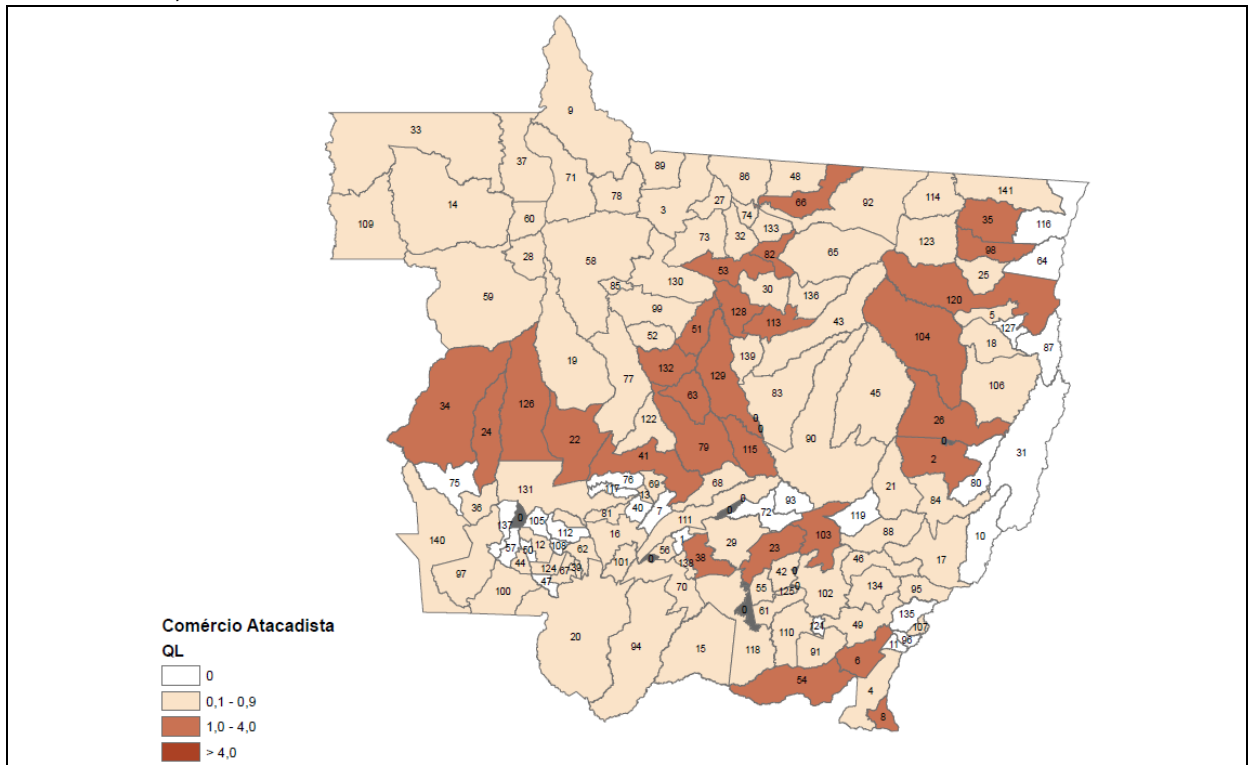

Fonte: SEPLAN-MT/Equipe Multidisciplinar do Zoneamento, 2018.

Anexo I – Legenda do mapa.

**Figura 31-** Concentração espacial do segmento **Comércio Varejista** nos municípios com QL>1 em Mato Grosso, 2015.

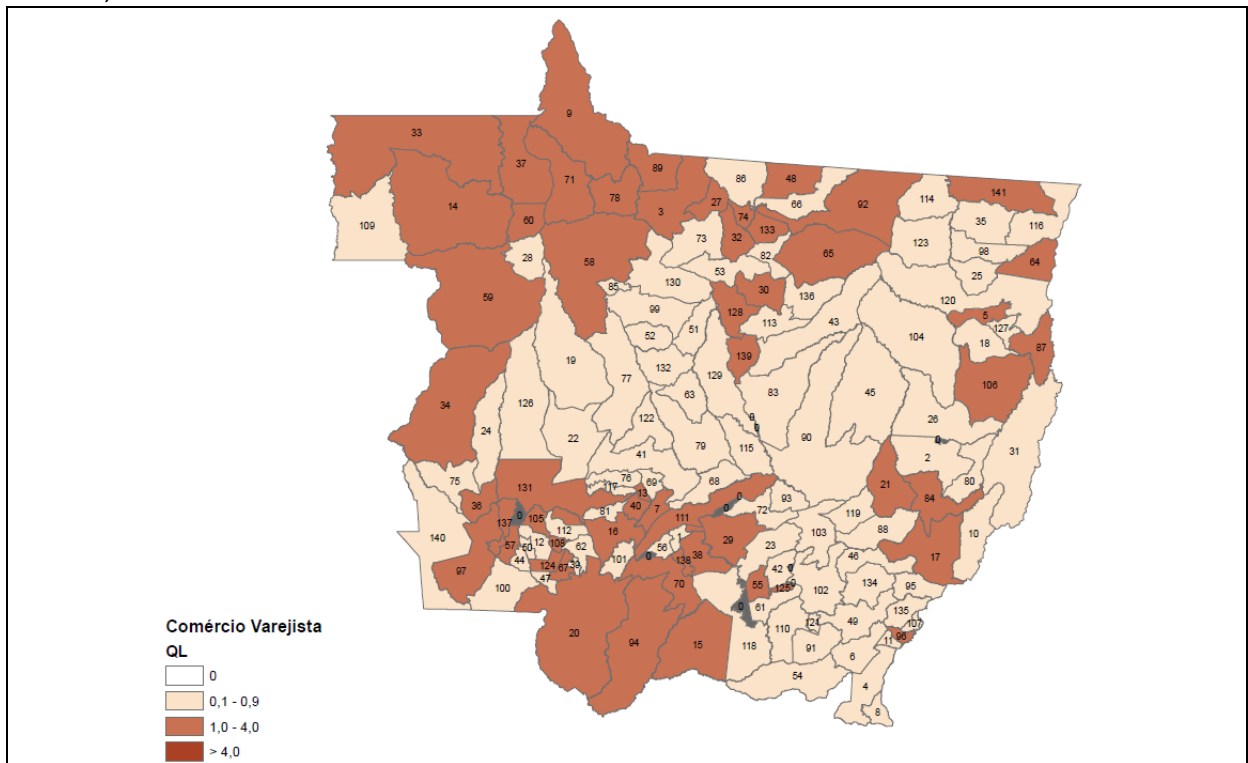

Fonte: SEPLAN-MT/Equipe Multidisciplinar do Zoneamento, 2018.

Anexo I – Legenda do mapa.

**Figura 32-** Concentração espacial do segmento **Transporte e Armazenagem** nos municípios com QL>1 em Mato Grosso, 2015.

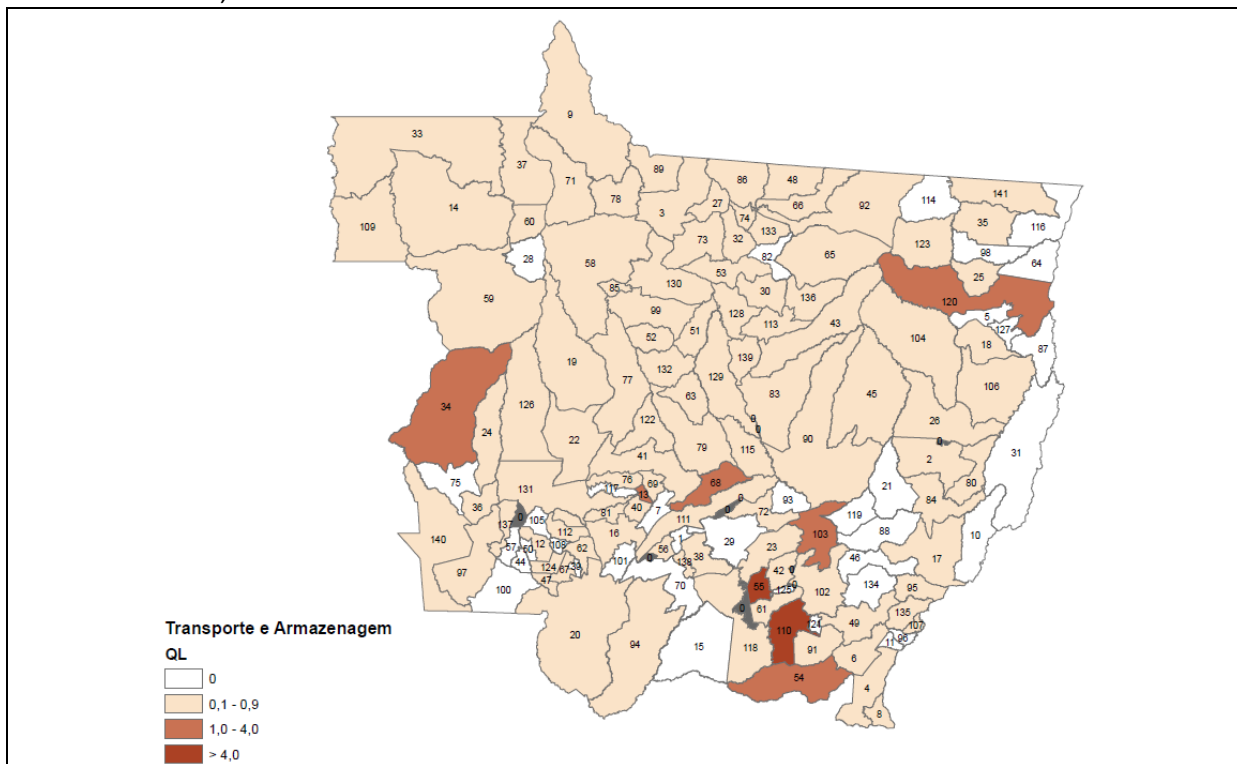

Fonte: SEPLAN-MT/Equipe Multidisciplinar do Zoneamento, 2018.

Anexo I – Legenda do mapa.

**Figura 33-** Concentração espacial do segmento **Turismo** nos municípios com QL>1 em Mato Grosso, 2015.

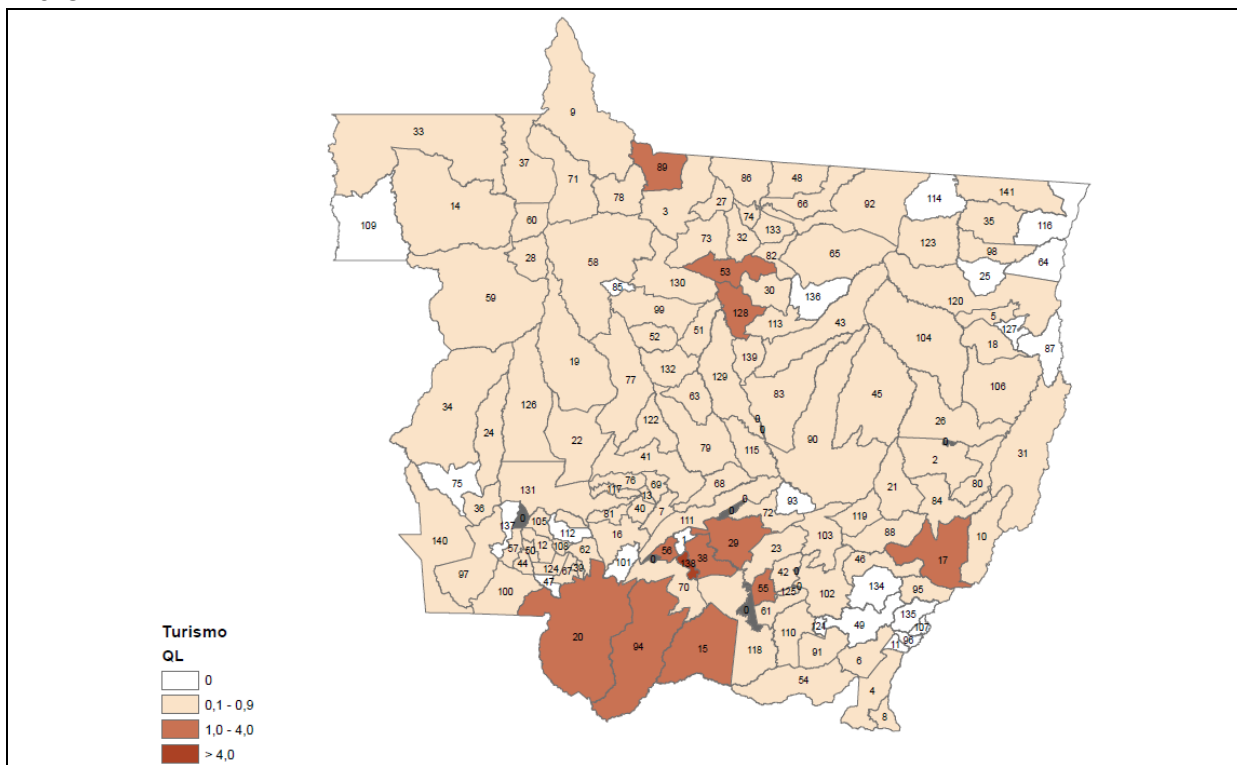

Fonte: SEPLAN-MT/Equipe Multidisciplinar do Zoneamento, 2018.

Anexo I – Legenda do mapa.

**Figura 34-** Concentração espacial do segmento **Serviços** nos municípios com QL>1 em Mato Grosso, 2015.

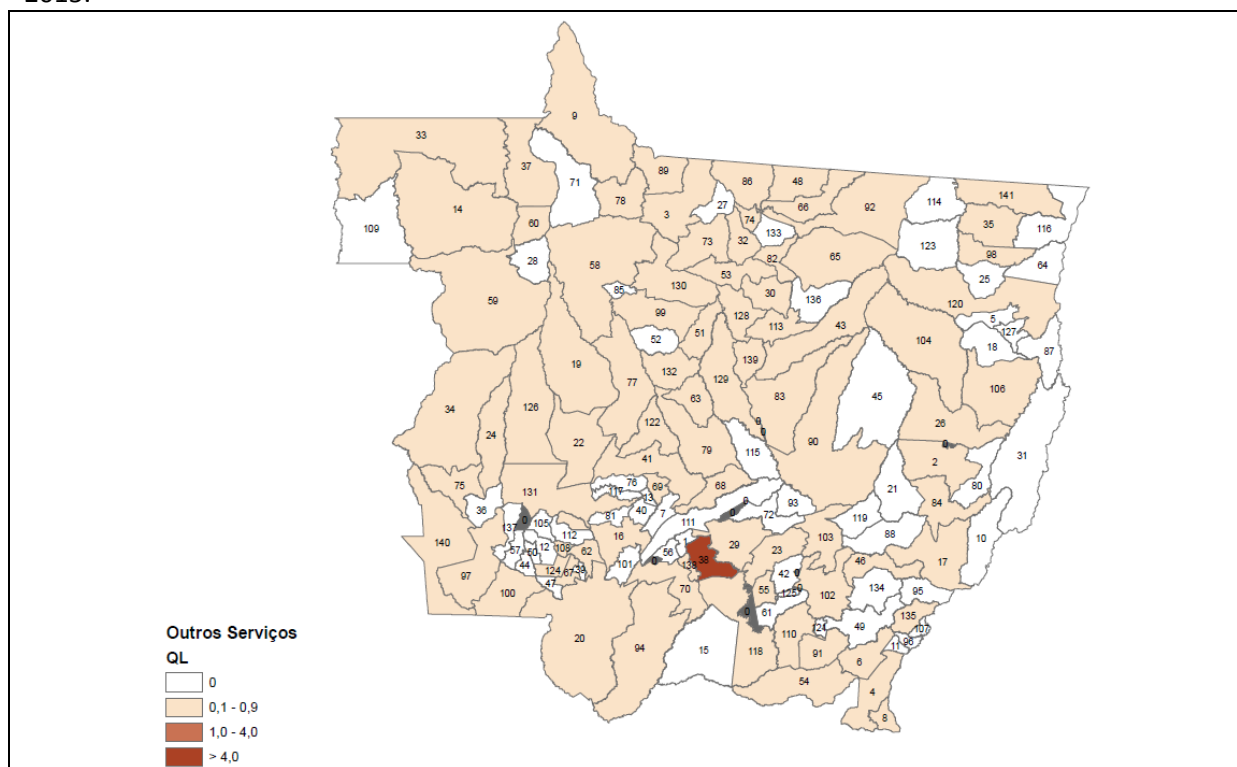

Fonte: SEPLAN-MT/Equipe Multidisciplinar do Zoneamento, 2018.

Anexo I – Legenda do mapa.

### 3.1.4 Segmentos Econômicos de Destaque nos Municípios

A compilação dos segmentos com concentração econômica (QL>1) em cada município serviu de subsídio na identificação dos mais importantes para a economia local. Dessa maneira, foi possível verificar os municípios com maior diversidade econômica e aqueles com dependência de um, dois, três ou quatro segmentos econômicos.

Mato Grosso apresentou 17 segmentos com especialização econômica, sendo 7 ligados ao pequeno produtor: Agricultura Tecnificada, Agricultura Familiar, Pecuária Bovina de Corte, Pecuária Leiteira, Apicultura, Aquicultura, Produção Florestal, Extrativismo Vegetal, Beneficiamento do Leite, Beneficiamento de Frutas, Beneficiamento de Farinha,

Sucroalcooleiro, Curtume, Indústria do Pescado, Indústria Extrativa Mineral, Indústria Madeireira, Comércio Varejista.

Apurou-se que os municípios de Alta Floresta e Pontes e Lacerda apresentaram maior grau de diversificação, ambos com especialização em 12 segmentos econômicos. Os municípios com maior dependência econômica foram Araguaiana e Serra Nova Dourada, que contam apenas com o segmento Pecuária Bovina de Corte.

Ao considerar o corte de até quatro segmentos com especialização nos municípios, os dados revelam que 53 municípios em Mato Grosso possuem grau de dependência econômica.

**Tabela 4- Segmentos Econômicos com Concentração (QL>1) nos Municípios, 2015.**

Municípios	Nº Segmentos	Segmentos c/ concentração (QL > 1)
Acorizal	4	Pecuária Bovina (Corte), Pecuária Leiteira, Produção Florestal, Indústria de Transformação
Água Boa	7	Pecuária Bovina (Corte), Apicultura, Beneficiamento de Frutas, Legumes e Farinha, Frigorífico, Outras Agroindústrias, Extrativismo Mineral, Atacado
Alta Floresta	12	Agricultura Familiar, Pecuária Bovina (Corte), Pecuária Leiteira, Pesca e Aquicultura, Produção Florestal, Beneficiamento do Leite, Beneficiamento de Frutas, Legumes e Farinha, Agroindústria, Frigorífico, Construção Civil, Indústria Madeireira, Varejo
Alto Araguaia	3	Agroindústria, Esmagadora, Indústria de Transformação
Alto Boa Vista	3	Agricultura Tecnificada, Pecuária Bovina (Corte), Varejo
Alto Garças	2	Agricultura Tecnificada, Atacado
Alto Paraguai	6	Agricultura Tecnificada, Pecuária Bovina (Corte), Pecuária Leiteira, Pesca e Aquicultura, Energia, Gás e Resíduos, Varejo
Alto Taquari	3	Agroindústria, Indústria Sucoalcooleira, Atacado
Apiacás	6	Pecuária Bovina (Corte), Pecuária Leiteira, Produção Florestal, Beneficiamento de Frutas, Legumes e Farinha, Indústria Madeireira, Varejo
Araguaiana	1	Pecuária Bovina (Corte)
Araguainha	2	Pecuária Bovina (Corte), Pecuária Leiteira
Araputanga	6	Pecuária Bovina (Corte), Pecuária Leiteira, Beneficiamento do Leite, Agroindústria, Frigorífico, Energia, Gás e Resíduos
Arenópolis	4	Pecuária Bovina (Corte), Suínos e Aves, Varejo, Transporte e Armazenagem
Aripuanã	6	Pecuária Bovina (Corte), Pecuária Leiteira, Produção Florestal, Energia, Gás e Resíduos, Indústria Madeireira, Varejo
Barão de Melgaço	4	Pecuária Bovina (Corte), Pecuária Leiteira, Varejo, Turismo
Barra do Bugres	8	Pecuária Bovina (Corte), Extrativismo Vegetal, Beneficiamento de Frutas, Legumes e Farinha, Agroindústria, Indústria Sucoalcooleira, Frigorífico, Energia, Gás e Resíduos, Varejo
Barra do Garças	7	Agricultura Tecnificada, Agroindústria, Frigorífico, Curtume, Construção Civil, Varejo, Turismo
Bom Jesus do Araguaia	3	Agricultura Tecnificada, Pecuária Bovina (Corte), Pecuária Leiteira
Brasnorte	7	Agricultura Tecnificada, Agricultura Familiar, Pecuária Bovina (Corte), Pecuária Leiteira, Pesca e Aquicultura, Energia, Gás e Resíduos, Indústria Madeireira
Cáceres	8	Agricultura Familiar, Pecuária Bovina (Corte), Pecuária Leiteira, Curtume, Extrativismo Mineral, Indústria Madeireira, Varejo, Turismo
Campinápolis	7	Agricultura Tecnificada, Pecuária Bovina (Corte), Pecuária Leiteira, Produção Florestal, Beneficiamento do Leite, Energia, Gás e Resíduos, Varejo
Campo Novo do Parecis	6	Agricultura Tecnificada, Indústria Sucoalcooleira, Outras Agroindústrias, Construção Civil, Indústria de Transformação, Atacado
Campo Verde	7	Agricultura Tecnificada, Agricultura Familiar, Suínos e Aves, Biodiesel, Beneficiamento do Algodão, Indústria do Pescado, Atacado
Campos de Júlio	3	Agricultura Tecnificada, Indústria Sucoalcooleira, Atacado
Canabrava do Norte	4	Agricultura Tecnificada, Pecuária Bovina (Corte), Pecuária Leiteira, Beneficiamento do Leite, Agroindústria
Canarana	4	Agricultura Tecnificada, Agricultura Familiar, Pecuária Bovina (Corte), Atacado
Carlinda	7	Agricultura Familiar, Pecuária Bovina (Corte), Pecuária Leiteira, Pesca e Aquicultura, Outras Agroindústrias, Indústria Madeireira, Varejo

Castanheira	6	Agricultura Familiar, Pecuária Bovina (Corte), Pecuária Leiteira, Produção Florestal, Beneficiamento do Leite, Indústria Madeireira
Chapada dos Guimarães	11	Agricultura Tecnificada, Agricultura Familiar, Pecuária Bovina (Corte), Pecuária Leiteira, Suínos e Aves, Apicultura, Produção Florestal, Energia, Gás e Resíduos, Indústria de Transformação, Varejo, Turismo
Cláudia	8	Agricultura Tecnificada, Agricultura Familiar, Pecuária Bovina (Corte), Produção Florestal, Construção Civil, Indústria Madeireira, Indústria de Transformação, Varejo
Cocalinho	2	Pecuária Bovina (Corte), Extrativismo Mineral
Colíder	8	Pecuária Bovina (Corte), Pecuária Leiteira, Apicultura, Beneficiamento do Leite, Agroindústria, Frigorífico, Curtume, Varejo
Colniza	8	Agricultura Familiar, Pecuária Bovina (Corte), Pecuária Leiteira, Produção Florestal, Extrativismo Vegetal, Beneficiamento do Leite, Indústria Madeireira, Varejo
Comodoro	9	Agricultura Tecnificada, Pecuária Bovina (Corte), Pecuária Leiteira, Apicultura, Pesca e Aquicultura, Beneficiamento do Leite, Atacado, Varejo, Transporte e Armazenagem
Confresa	5	Pecuária Bovina (Corte), Pecuária Leiteira, Agroindústria, Frigorífico, Atacado
Conquista D'Oeste	4	Pecuária Bovina (Corte), Pecuária Leiteira, Beneficiamento do Leite, Varejo
Cotriguaçu	8	Agricultura Familiar, Pecuária Bovina (Corte), Pecuária Leiteira, Pesca e Aquicultura, Produção Florestal, Beneficiamento de Frutas, Legumes e Farinha, Indústria Madeireira, Varejo
Cuiabá	7	Energia, Gás e Resíduos, Construção Civil, Indústria de Transformação, Atacado, Varejo, Turismo, Serviços
Curvelândia	6	Agricultura Familiar, Pecuária Bovina (Corte), Pecuária Leiteira, Beneficiamento do Leite, Beneficiamento de Frutas, Legumes e Farinha, Agroindústria, Indústria do Pescado
Denise	3	Agricultura Tecnificada, Pecuária Bovina (Corte), Varejo
Diamantino	7	Agricultura Tecnificada, Suínos e Aves, Pesca e Aquicultura, Agroindústria, Beneficiamento do Algodão, Frigorífico, Atacado
Dom Aquino	8	Agricultura Tecnificada, Pecuária Bovina (Corte), Pecuária Leiteira, Apicultura, Produção Florestal, Beneficiamento do Leite, Beneficiamento de Frutas, Legumes e Farinha, Indústria de Transformação
Feliz Natal	5	Agricultura Tecnificada, Agricultura Familiar, Produção Florestal, Extrativismo Vegetal, Indústria Madeireira
Figueirópolis D'Oeste	3	Pecuária Bovina (Corte), Pecuária Leiteira, Beneficiamento do Leite
Gaúcha do Norte	4	Agricultura Tecnificada, Agricultura Familiar, Pecuária Bovina (Corte), Extrativismo Vegetal
General Carneiro	4	Agricultura Tecnificada, Pecuária Bovina (Corte), Produção Florestal, Indústria de Transformação
Glória D'Oeste	5	Pecuária Bovina (Corte), Pecuária Leiteira, Pesca e Aquicultura, Produção Florestal, Extrativismo Mineral
Guarantã do Norte	8	Agricultura Familiar, Pecuária Bovina (Corte), Pecuária Leiteira, Pesca e Aquicultura, Agroindústria, Frigorífico, Indústria Madeireira, Varejo
Guiratinga	4	Agricultura Tecnificada, Pecuária Bovina (Corte), Pesca e Aquicultura, Extrativismo Mineral
Indiavaí	4	Pecuária Bovina (Corte), Pecuária Leiteira, Beneficiamento de Frutas, Legumes e Farinha, Energia, Gás e Resíduos
Ipiranga do Norte	3	Agricultura Tecnificada, Suínos e Aves, Atacado
Itanhangá	3	Agricultura Tecnificada, Agricultura Familiar, Indústria Madeireira
Itaúba	6	Agricultura Tecnificada, Pecuária Bovina (Corte), Produção Florestal, Indústria Madeireira, Atacado, Turismo
Itiquira	6	Agricultura Tecnificada, Agricultura Familiar, Produção Florestal, Energia, Gás e Resíduos, Atacado, Transporte e Armazenagem



Jaciara	9	Pecuária Leiteira, Beneficiamento do Leite, Indústria Sucoalcooleira, Extrativismo Mineral, Construção Civil, Indústria de Transformação, Varejo, Transporte e Armazenagem, Turismo
Jangada	5	Pecuária Bovina (Corte), Produção Florestal, Agroindústria, Curtume, Turismo
Jauru	4	Pecuária Bovina (Corte), Pecuária Leiteira, Energia, Gás e Resíduos, Varejo
Juara	7	Pecuária Bovina (Corte), Produção Florestal, Beneficiamento do Leite, Agroindústria, Frigorífico, Indústria Madeireira, Varejo
Juína	12	Agricultura Familiar, Pecuária Bovina (Corte), Pecuária Leiteira, Apicultura, Pesca e Aquicultura, Produção Florestal, Beneficiamento do Leite, Beneficiamento de Frutas, Legumes e Farinha, Agroindústria, Frigorífico, Indústria Madeireira, Varejo
Juruena	7	Pecuária Bovina (Corte), Pecuária Leiteira, Produção Florestal, Beneficiamento do Leite, Beneficiamento de Frutas, Legumes e Farinha, Indústria Madeireira, Varejo
Juscimeira	6	Agricultura Tecnificada, Agricultura Familiar, Pecuária Bovina (Corte), Pecuária Leiteira, Produção Florestal, Energia, Gás e Resíduos
Lambari D'Oeste	6	Agricultura Tecnificada, Pecuária Bovina (Corte), Pecuária Leiteira, Pesca e Aquicultura, Agroindústria, Indústria Sucoalcooleira
Lucas do Rio Verde	7	Suínos e Aves, Agroindústria, Esmagadora, Biodiesel, Frigorífico, Construção Civil, Atacado
Luciara	4	Agricultura Tecnificada, Agricultura Familiar, Pecuária Bovina (Corte), Varejo
Vila Bela da Santíssima Trindade	4	Pecuária Bovina (Corte), Pecuária Leiteira, Beneficiamento do Leite, Extrativismo Mineral
Marcelândia	5	Agricultura Tecnificada, Pecuária Bovina (Corte), Produção Florestal, Indústria Madeireira, Varejo
Matupá	4	Pecuária Bovina (Corte), Agroindústria, Frigorífico, Atacado
Mirassol d'Oeste	9	Agricultura Familiar, Pecuária Bovina (Corte), Pecuária Leiteira, Produção Florestal, Beneficiamento do Leite, Agroindústria, Indústria Sucoalcooleira, Frigorífico, Varejo
Nobres	5	Pecuária Bovina (Corte), Pesca e Aquicultura, Extrativismo Mineral, Indústria de Transformação, Transporte e Armazenagem
Nortelândia	5	Agricultura Tecnificada, Pecuária Bovina (Corte), Pecuária Leiteira, Energia, Gás e Resíduos, Indústria de Transformação
Nossa Senhora do Livramento	9	Agricultura Familiar, Pecuária Bovina (Corte), Pecuária Leiteira, Pesca e Aquicultura, Agroindústria, Frigorífico, Extrativismo Mineral, Indústria Madeireira, Varejo
Nova Bandeirantes	8	Agricultura Familiar, Pecuária Bovina (Corte), Pecuária Leiteira, Produção Florestal, Beneficiamento do Leite, Extrativismo Mineral, Indústria Madeireira, Varejo
Nova Nazaré	5	Agricultura Tecnificada, Pecuária Bovina (Corte), Pecuária Leiteira, Pesca e Aquicultura, Construção Civil
Nova Lacerda	6	Agricultura Familiar, Pecuária Bovina (Corte), Pecuária Leiteira, Pesca e Aquicultura, Extrativismo Mineral, Energia, Gás e Resíduos
Nova Santa Helena	8	Agricultura Tecnificada, Agricultura Familiar, Pecuária Bovina (Corte), Pecuária Leiteira, Produção Florestal, Extrativismo Mineral, Indústria Madeireira, Atacado
Nova Brasilândia	2	Pecuária Bovina (Corte), Pecuária Leiteira
Nova Canaã do Norte	8	Agricultura Familiar, Pecuária Bovina (Corte), Pecuária Leiteira, Beneficiamento do Leite, Agroindústria, Frigorífico, Curtume, Construção Civil
Nova Mutum	10	Agricultura Tecnificada, Agricultura Familiar, Suínos e Aves, Agroindústria, Esmagadora, Biodiesel, Beneficiamento do Algodão, Frigorífico, Outras Agroindústrias, Atacado
Nova Olímpia	5	Agricultura Tecnificada, Agricultura Familiar, Beneficiamento de Frutas, Legumes e Farinha, Agroindústria, Indústria Sucoalcooleira
Nova Ubiratã	5	Agricultura Tecnificada, Suínos e Aves, Apicultura, Produção Florestal, Indústria Madeireira

Nova Xavantina	8	Agricultura Tecnificada, Pecuária Bovina (Corte), Pecuária Leiteira, Produção Florestal, Beneficiamento do Leite, Beneficiamento de Frutas, Legumes e Farinha, Extrativismo Mineral, Varejo
Novo Mundo	6	Agricultura Familiar, Pecuária Bovina (Corte), Pecuária Leiteira, Pesca e Aquicultura, Beneficiamento do Leite, Energia, Gás e Resíduos
Novo Horizonte do Norte	3	Pecuária Bovina (Corte), Pecuária Leiteira, Pesca e Aquicultura
Novo São Joaquim	5	Agricultura Tecnificada, Agricultura Familiar, Pecuária Bovina (Corte), Beneficiamento do Leite, Beneficiamento do Algodão
Paranaíta	8	Pecuária Bovina (Corte), Pecuária Leiteira, Pesca e Aquicultura, Produção Florestal, Construção Civil, Indústria Madeireira, Varejo, Turismo
Paranatinga	6	Agricultura Tecnificada, Pecuária Bovina (Corte), Produção Florestal, Agroindústria, Frigorífico, Outras Agroindústrias
Novo Santo Antônio	2	Pecuária Bovina (Corte), Varejo
Pedra Preta	8	Agricultura Tecnificada, Pecuária Bovina (Corte), Pecuária Leiteira, Beneficiamento do Leite, Agroindústria, Frigorífico, Curtume, Construção Civil
Peixoto de Azevedo	7	Agricultura Familiar, Pecuária Bovina (Corte), Pecuária Leiteira, Produção Florestal, Outras Agroindústrias, Extrativismo Mineral, Varejo
Planalto da Serra	6	Agricultura Tecnificada, Pecuária Bovina (Corte), Pecuária Leiteira, Suínos e Aves, Apicultura, Extrativismo Mineral
Poconé	7	Agricultura Familiar, Pecuária Bovina (Corte), Pecuária Leiteira, Beneficiamento do Leite, Extrativismo Mineral, Varejo, Turismo
Pontal do Araguaia	4	Agricultura Familiar, Pecuária Bovina (Corte), Pecuária Leiteira, Beneficiamento do Leite
Ponte Branca	4	Pecuária Bovina (Corte), Pecuária Leiteira, Beneficiamento do Leite, Varejo
Pontes e Lacerda	13	Agricultura Familiar, Pecuária Bovina (Corte), Pecuária Leiteira, Pesca e Aquicultura, Beneficiamento do Leite, Beneficiamento de Frutas, Legumes e Farinha, Agroindústria, Frigorífico, Outras Agroindústrias, Extrativismo Mineral, Energia, Gás e Resíduos, Construção Civil, Varejo
Porto Alegre do Norte	6	Agricultura Tecnificada, Pecuária Bovina (Corte), Pecuária Leiteira, Biodiesel, Construção Civil, Atacado
Porto dos Gaúchos	4	Agricultura Tecnificada, Pecuária Bovina (Corte), Produção Florestal, Indústria Madeireira
Porto Esperidião	4	Pecuária Bovina (Corte), Pecuária Leiteira, Produção Florestal, Extrativismo Mineral
Porto Estrela	5	Agricultura Familiar, Pecuária Bovina (Corte), Pesca e Aquicultura, Produção Florestal, Extrativismo Mineral
Poxoréo	7	Agricultura Tecnificada, Pecuária Bovina (Corte), Pecuária Leiteira, Suínos e Aves, Pesca e Aquicultura, Extrativismo Mineral, Construção Civil
Primavera do Leste	6	Agricultura Tecnificada, Agroindústria, Esmagadora, Indústria de Transformação, Atacado, Transporte e Armazenagem
Querência	5	Agricultura Tecnificada, Agricultura Familiar, Outras Agroindústrias, Indústria de Transformação, Atacado
São José dos Quatro Marcos	10	Agricultura Familiar, Pecuária Bovina (Corte), Pecuária Leiteira, Produção Florestal, Extrativismo Vegetal, Beneficiamento do Leite, Agroindústria, Frigorífico, Outras Agroindústrias, Varejo
Reserva do Cabaçal	4	Pecuária Bovina (Corte), Pecuária Leiteira, Indústria Madeireira, Varejo
Ribeirão Cascalheira	5	Agricultura Tecnificada, Pecuária Bovina (Corte), Pecuária Leiteira, Extrativismo Mineral, Varejo
Ribeirãozinho	3	Agricultura Tecnificada, Pecuária Bovina (Corte), Pecuária Leiteira
Rio Branco	5	Pecuária Bovina (Corte), Pecuária Leiteira, Extrativismo Mineral, Indústria Madeireira, Varejo
Santa Carmem	6	Agricultura Tecnificada, Pecuária Bovina (Corte), Apicultura, Produção Florestal, Indústria Madeireira, Atacado



Santo Afonso	4	Agricultura Familiar, Pecuária Bovina (Corte), Beneficiamento do Leite, Extrativismo Mineral
São José do Povo	3	Agricultura Familiar, Pecuária Bovina (Corte), Pecuária Leiteira
São José do Rio Claro	6	Agricultura Tecnificada, Agricultura Familiar, Extrativismo Vegetal, Agroindústria, Indústria Sucoalcooleira, Indústria Madeireira
São José do Xingu	2	Agricultura Tecnificada, Pecuária Bovina (Corte)
São Pedro da Cipa	6	Agricultura Tecnificada, Agricultura Familiar, Pecuária Bovina (Corte), Pecuária Leiteira, Extrativismo Mineral, Varejo
Rondolândia	4	Pecuária Bovina (Corte), Pecuária Leiteira, Produção Florestal, Indústria Madeireira
Rondonópolis	5	Agroindústria, Esmagadora, Beneficiamento do Algodão, Indústria de Transformação, Transporte e Armazenagem
Rosário Oeste	6	Agricultura Familiar, Pecuária Bovina (Corte), Pesca e Aquicultura, Produção Florestal, Extrativismo Mineral, Varejo
Santa Cruz do Xingu	3	Agricultura Tecnificada, Pecuária Bovina (Corte), Pesca e Aquicultura
Salto do Céu	3	Pecuária Bovina (Corte), Pecuária Leiteira, Produção Florestal
Santa Rita do Trivelato	2	Agricultura Tecnificada, Atacado
Santa Terezinha	3	Agricultura Familiar, Pecuária Bovina (Corte), Pecuária Leiteira
Santo Antônio do Leste	3	Agricultura Tecnificada, Pecuária Bovina (Corte), Construção Civil
Santo Antônio do Leverger	9	Agricultura Tecnificada, Agricultura Familiar, Pecuária Bovina (Corte), Pesca e Aquicultura, Produção Florestal, Beneficiamento de Frutas, Legumes e Farinha, Extrativismo Mineral, Energia, Gás e Resíduos, Indústria Madeireira
São Félix do Araguaia	4	Agricultura Tecnificada, Pecuária Bovina (Corte), Atacado, Transporte e Armazenagem
Sapezal	3	Agricultura Tecnificada, Apicultura, Atacado
Serra Nova Dourada	1	Pecuária Bovina (Corte)
Sinop	10	Agricultura Familiar, Suínos e Aves, Beneficiamento de Frutas, Legumes e Farinha, Curtume, Outras Agroindústrias, Construção Civil, Indústria Madeireira, Atacado, Varejo, Turismo
Sorriso	6	Suínos e Aves, Pesca e Aquicultura, Indústria do Pescado, Outras Agroindústrias, Indústria de Transformação, Atacado
Tabaporã	4	Agricultura Tecnificada, Pecuária Bovina (Corte), Produção Florestal, Indústria Madeireira
Tangará da Serra	8	Agricultura Familiar, Pecuária Bovina (Corte), Suínos e Aves, Agroindústria, Frigorífico, Outras Agroindústrias, Extrativismo Mineral, Varejo
Tapurah	5	Agricultura Tecnificada, Suínos e Aves, Beneficiamento de Frutas, Legumes e Farinha, Indústria Madeireira, Atacado
Terra Nova do Norte	10	Agricultura Familiar, Pecuária Bovina (Corte), Pecuária Leiteira, Apicultura, Pesca e Aquicultura, Beneficiamento do Leite, Beneficiamento de Frutas, Legumes e Farinha, Extrativismo Mineral, Indústria de Transformação, Varejo
Tesouro	4	Agricultura Tecnificada, Pecuária Bovina (Corte), Pecuária Leiteira, Pesca e Aquicultura
Torixoréu	4	Agricultura Tecnificada, Pecuária Bovina (Corte), Pecuária Leiteira, Extrativismo Mineral
União do Sul	6	Agricultura Tecnificada, Agricultura Familiar, Pecuária Bovina (Corte), Produção Florestal, Extrativismo Vegetal, Indústria Madeireira
Vale de São Domingos	5	Agricultura Familiar, Pecuária Bovina (Corte), Pecuária Leiteira, Pesca e Aquicultura, Varejo
Várzea Grande	10	Agroindústria, Frigorífico, Curtume, Indústria do Pescado, Outras Agroindústrias, Construção Civil, Indústria Madeireira, Indústria de Transformação, Varejo, Turismo
Vera	6	Agricultura Tecnificada, Suínos e Aves, Pesca e Aquicultura, Produção Florestal, Indústria Madeireira, Varejo
Vila Rica	6	Pecuária Bovina (Corte), Pecuária Leiteira, Apicultura, Produção Florestal, Beneficiamento do Leite, Varejo

Nova Guarita	5	Agricultura Tecnificada, Agricultura Familiar, Pecuária Bovina (Corte), Pecuária Leiteira, Varejo
Nova Marilândia	7	Pecuária Bovina (Corte), Suínos e Aves, Apicultura, Beneficiamento do Leite, Agroindústria, Biodiesel, Frigorífico
Nova Maringá	5	Agricultura Tecnificada, Produção Florestal, Extrativismo Vegetal, Energia, Gás e Resíduos, Indústria Madeireira
Nova Monte Verde	7	Agricultura Familiar, Pecuária Bovina (Corte), Pecuária Leiteira, Produção Florestal, Beneficiamento do Leite, Indústria Madeireira, Varejo
<b>Mato Grosso (média)</b>	<b>17</b>	<b>Agricultura Tecnificada, Agricultura Familiar, Pecuária Bovina de Corte, Pecuária Leiteira, Apicultura, Aquicultura, Produção Florestal, Extrativismo Vegetal, Beneficiamento do Leite, Beneficiamento de Frutas, Beneficiamento de Farinha, Sucoalcooleiro, Curtume, Indústria do Pescado, Indústria Extrativa Mineral, Indústria Madeireira, Comércio Varejista</b>

Fonte: SEPLAN-MT/Equipe Multidisciplinar do Zoneamento, 2018, a partir de dados da SEFAZ-MT.

## 3.2 Ranking Econômico dos Municípios

Pelo IAE é possível hierarquizar os municípios considerando sua importância ou seu tamanho para a economia estadual. Esse indicador serve também de parâmetro para averiguar o desempenho de cada município em relação ao estado e entre os próprios municípios, mostrando simplesmente a relação das maiores e menores economias. Lembrando que mesmo uma economia municipal sendo pequena na hierarquia estadual, ela possui

pelo menos um segmento com especialização, conforme mostrado no subcapítulo anterior.

Quanto a classificação somente o município de Cuiabá apresentou IAE muito alto, isso é resultado de ser a maior economia municipal do estado. Na classificação de IAE alto tiveram 4 municípios, com IAE médio foram 12 municípios, com IAE baixo foram 16 municípios e, por fim, com IAE muito baixo foram 108 municípios.

**Tabela 5-** Ranking do Índice de Atividade Econômica (IAE) dos municípios, segundo o Faturamento 2015.

Ord.	Municípios	IAE Total	Ord.	Municípios	IAE Total
-	<b>Mato Grosso</b>	<b>1,0000</b>	71	São José dos Quatro Marcos	<b>0,0186</b>
1	Cuiabá	<b>0,7000</b>	72	Terra Nova do Norte	<b>0,0179</b>
2	Rondonópolis	<b>0,5870</b>	73	Cláudia	<b>0,0173</b>
3	Sorriso	<b>0,3853</b>	74	Ribeirão Cascalheira	<b>0,0173</b>
4	Primavera do Leste	<b>0,2814</b>	75	Peixoto de Azevedo	<b>0,0170</b>
5	Sapezal	<b>0,2553</b>	76	Marcelândia	<b>0,0164</b>
6	Nova Mutum	<b>0,2235</b>	77	Nobres	<b>0,0154</b>
7	Campo Novo do Parecis	<b>0,2178</b>	78	Colniza	<b>0,0154</b>
8	Lucas do Rio Verde	<b>0,2013</b>	79	Castanheira	<b>0,0154</b>
9	Várzea Grande	<b>0,1881</b>	80	Nova Monte Verde	<b>0,0153</b>
10	Sinop	<b>0,1865</b>	81	Juscimeira	<b>0,0150</b>
11	Barra do Garças	<b>0,1840</b>	82	Nova Bandeirantes	<b>0,0148</b>
12	Campo Verde	<b>0,1696</b>	83	Itanhangá	<b>0,0148</b>
13	Diamantino	<b>0,1522</b>	84	Chapada dos Guimarães	<b>0,0147</b>
14	Querência	<b>0,1416</b>	85	Itaúba	<b>0,0144</b>
15	Tangará da Serra	<b>0,1068</b>	86	Nova Marilândia	<b>0,0143</b>
16	Campos de Júlio	<b>0,1066</b>	87	Cocalinho	<b>0,0141</b>
17	Pedra Preta	<b>0,1024</b>	88	Porto Alegre do Norte	<b>0,0134</b>
18	Itiquira	<b>0,0932</b>	89	Santa Terezinha	<b>0,0134</b>
19	Canarana	<b>0,0901</b>	90	Araguaiana	<b>0,0123</b>
20	Nova Ubiratã	<b>0,0872</b>	91	Nova Lacerda	<b>0,0115</b>
21	Brasnorte	<b>0,0780</b>	92	Carlinda	<b>0,0114</b>
22	Água Boa	<b>0,0749</b>	93	Rosário Oeste	<b>0,0112</b>

23	Alto Taquari	<b>0,0731</b>	94	Lambari D'Oeste	<b>0,0111</b>
24	Alto Araguaia	<b>0,0717</b>	95	Novo Horizonte do Norte	<b>0,0111</b>
25	Ipiranga do Norte	<b>0,0713</b>	96	Nova Santa Helena	<b>0,0110</b>
26	Tapurah	<b>0,0702</b>	97	Jauru	<b>0,0108</b>
27	Alto Garças	<b>0,0671</b>	98	Tesouro	<b>0,0108</b>
28	Paranatinga	<b>0,0621</b>	99	Poconé	<b>0,0106</b>
29	Cáceres	<b>0,0567</b>	100	Campinápolis	<b>0,0105</b>
30	Pontes e Lacerda	<b>0,0566</b>	101	Apiacás	<b>0,0100</b>
31	Alta Floresta	<b>0,0565</b>	102	Santo Afonso	<b>0,0091</b>
32	Matupá	<b>0,0514</b>	103	Rondolândia	<b>0,0090</b>
33	Santa Rita do Trivelato	<b>0,0504</b>	104	Nortelândia	<b>0,0089</b>
34	Juara	<b>0,0499</b>	105	União do Sul	<b>0,0087</b>
35	São Félix do Araguaia	<b>0,0494</b>	106	Canabrava do Norte	<b>0,0080</b>
36	Poxoréo	<b>0,0475</b>	107	Torixoréu	<b>0,0077</b>
37	Vera	<b>0,0455</b>	108	Nova Guarita	<b>0,0074</b>
38	Juína	<b>0,0441</b>	109	Cotriguaçu	<b>0,0073</b>
39	Vila Bela da Santíssima Trindade	<b>0,0411</b>	110	Figueirópolis D'Oeste	<b>0,0068</b>
40	Novo São Joaquim	<b>0,0400</b>	111	Arenópolis	<b>0,0065</b>
41	São José do Rio Claro	<b>0,0377</b>	112	Juruena	<b>0,0063</b>
42	Barra do Bugres	<b>0,0371</b>	113	Glória D'Oeste	<b>0,0063</b>
43	Colíder	<b>0,0365</b>	114	Denise	<b>0,0062</b>
44	Confresa	<b>0,0358</b>	115	Nova Brasilândia	<b>0,0062</b>
45	Tabaporã	<b>0,0356</b>	116	Salto do Céu	<b>0,0060</b>
46	Gaúcha do Norte	<b>0,0354</b>	117	Conquista D'Oeste	<b>0,0052</b>
47	Santo Antônio do Leste	<b>0,0330</b>	118	Nova Nazaré	<b>0,0051</b>
48	Jaciara	<b>0,0327</b>	119	Santa Cruz do Xingu	<b>0,0049</b>
49	Feliz Natal	<b>0,0317</b>	120	Pontal do Araguaia	<b>0,0048</b>
50	Guarantã do Norte	<b>0,0312</b>	121	Nossa Senhora do Livramento	<b>0,0047</b>
51	Vila Rica	<b>0,0311</b>	122	Jangada	<b>0,0042</b>
52	Comodoro	<b>0,0291</b>	123	Ribeirãozinho	<b>0,0041</b>
53	Santa Carmem	<b>0,0287</b>	124	Curvelândia	<b>0,0039</b>
54	Nova Canaã do Norte	<b>0,0285</b>	125	São José do Povo	<b>0,0039</b>
55	Nova Xavantina	<b>0,0285</b>	126	Planalto da Serra	<b>0,0037</b>
56	Nova Maringá	<b>0,0281</b>	127	Porto Estrela	<b>0,0032</b>
57	Porto dos Gaúchos	<b>0,0280</b>	128	Indiavaí	<b>0,0031</b>
58	Bom Jesus do Araguaia	<b>0,0274</b>	129	Vale de São Domingos	<b>0,0030</b>
59	Araputanga	<b>0,0259</b>	130	Alto Boa Vista	<b>0,0030</b>
60	São José do Xingu	<b>0,0244</b>	131	Rio Branco	<b>0,0020</b>
61	Nova Olímpia	<b>0,0243</b>	132	Alto Paraguai	<b>0,0018</b>
62	Dom Aquino	<b>0,0238</b>	133	Serra Nova Dourada	<b>0,0015</b>
63	Paranaíta	<b>0,0226</b>	134	Acorizal	<b>0,0014</b>
64	Porto Esperidião	<b>0,0210</b>	135	Barão de Melgaço	<b>0,0014</b>
65	Aripuanã	<b>0,0206</b>	136	Reserva do Cabaçal	<b>0,0008</b>
66	Guiratinga	<b>0,0201</b>	137	Araguainha	<b>0,0007</b>
67	General Carneiro	<b>0,0197</b>	138	São Pedro da Cipa	<b>0,0007</b>
68	Mirassol d'Oeste	<b>0,0195</b>	139	Ponte Branca	<b>0,0005</b>
69	Santo Antônio do Leverger	<b>0,0194</b>	140	Novo Santo Antônio	<b>0,0002</b>
70	Novo Mundo	<b>0,0192</b>	141	Luciára	<b>0,0002</b>

Fonte SEPLAN-MT/Equipe Multidisciplinar do Zoneamento, 2018, a partir de dados da SEFAZ-MT.

**Figura 35-** Índice de Atividade Econômica (IAE) dos municípios, segundo o Faturamento, 2015.

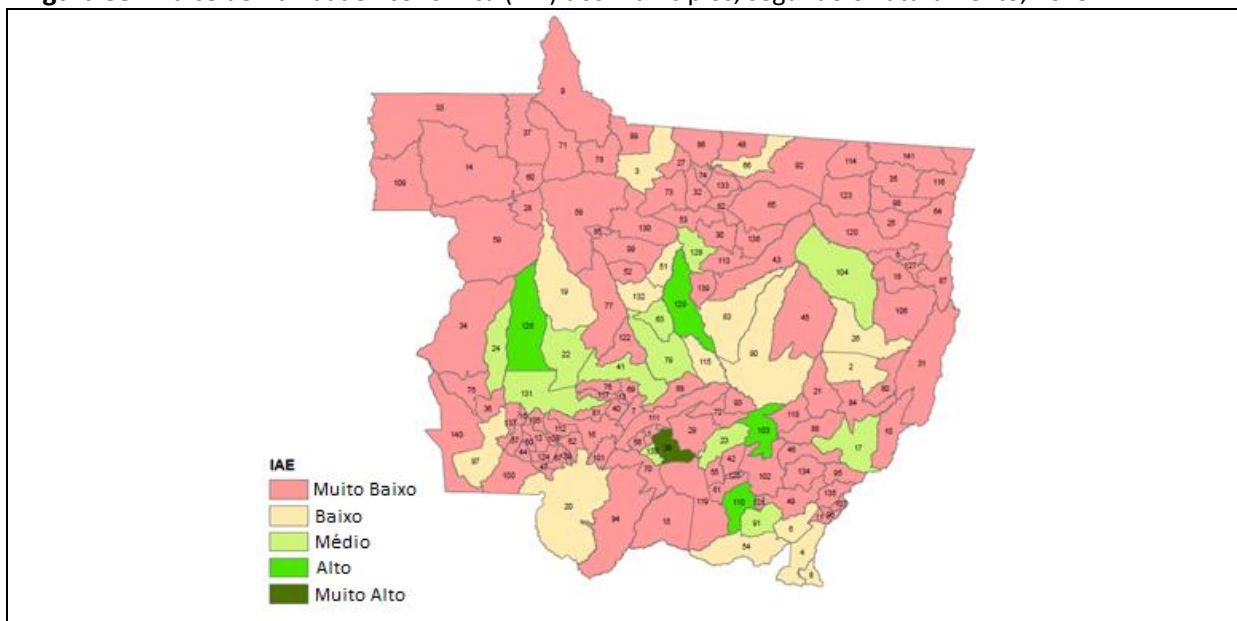

Fonte: SEPLAN-MT/Equipe Multidisciplinar do Zoneamento, 2018.  
Anexo I – Legenda do mapa.

### 3.3 Grau de Dependência da Administração Pública

A mensuração do grau de dependência econômica da administração pública pelos municípios mato-grossenses foi importante para identificar os municípios que dependem menos da renda gerada pelos segmentos econômicos. O critério considerado neste trabalho como grau de dependência foi a

participação da administração pública acima de 30% do Valor Adicionado Bruto. Os dados revelam que 48 municípios mato-grossenses apresentam dependência econômica da administração pública, e também ficaram classificados com um índice de atividade econômica muito baixo.

**Figura 36-** Espacialização do Grau de Dependência Econômica da Administração Pública, 2015.

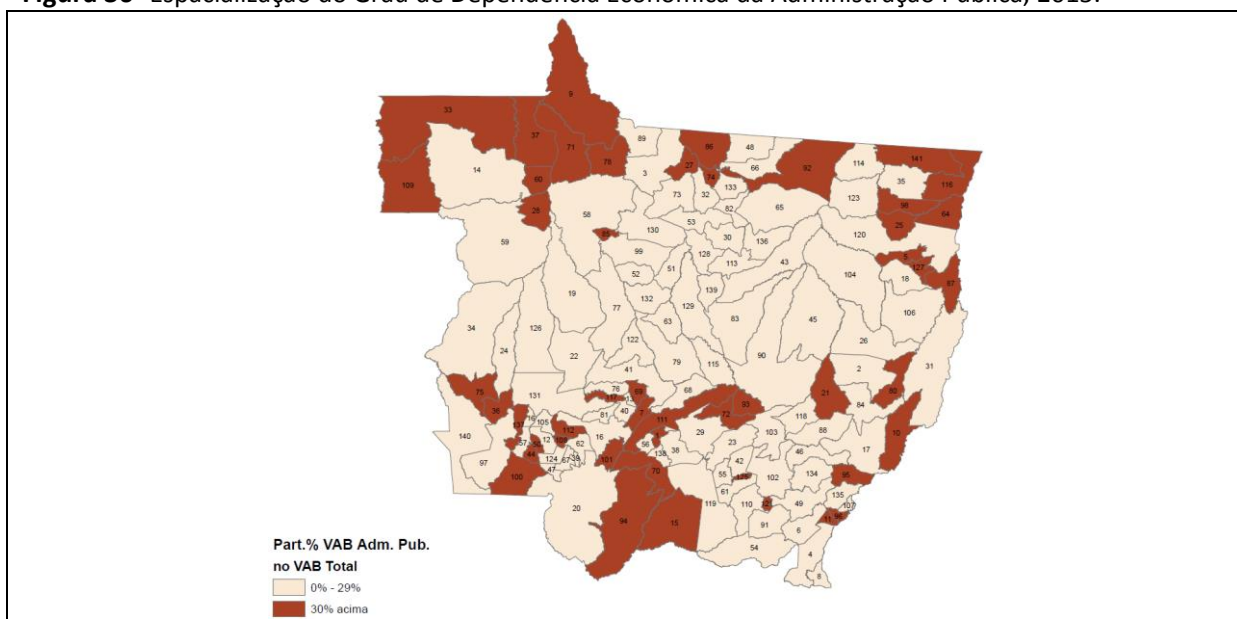

Fonte: SEPLAN-MT/Equipe Multidisciplinar do Zoneamento, 2018, a partir de dados do IBGE/Contas Regionais/PIB Municipal. Anexo I – Legenda do mapa.

**Tabela 6-** Valor Adicionado Bruto (VAB) da Administração Pública (em R\$1.000, a preços correntes) e Participação no VAB Total dos Municípios com participação superior a 30%, 2015.

Ord	Município	VAB Adm Pub 2015	VAB Total 2015	PIB 2015	Part. % VAB Adm Pub / VAB Total
1	Ponte Branca	15.583	26.856	28.656	58,0
2	Novo Santo Antônio	16.688	29.106	30.336	57,3
3	Alto Paraguai	48.378	85.830	89.327	56,4
4	São José do Povo	20.018	35.918	37.564	55,7
5	São Pedro da Cipa	22.801	41.516	43.171	54,9
6	Araguainha	8.883	16.213	16.951	54,8
7	Luciara	12.525	23.729	24.991	52,8
8	Cotriguaçu	81.276	162.979	171.951	49,9
9	Acorizal	25.711	52.272	57.334	49,2
10	Barão de Melgaço	35.046	73.518	76.822	47,7
11	Pontal do Araguaia	30.847	67.908	71.250	45,4
12	Serra Nova Dourada	10.281	22.808	23.931	45,1
13	Juruena	64.557	147.715	158.104	43,7
14	Santa Terezinha	40.351	93.612	98.126	43,1
15	Peixoto de Azevedo	153.186	360.714	390.333	42,5
16	Novo Horizonte do Norte	20.793	49.769	52.378	41,8
17	Alto Boa Vista	33.336	79.967	84.509	41,7
18	Porto Estrela	19.497	46.877	49.228	41,6
19	Campinápolis	77.258	188.685	198.600	40,9
20	Rio Branco	26.684	65.478	70.847	40,8
21	Colniza	151.227	375.208	400.418	40,3
22	Nova Nazaré	20.843	52.118	55.245	40,0
23	Carlinda	50.541	127.261	137.440	39,7
24	Nova Brasilândia	22.196	56.648	59.952	39,2
25	Salto do Céu	20.031	51.792	54.987	38,7
26	Nossa Senhora do Livramento	56.272	146.343	157.924	38,5
27	Apiacás	47.725	124.916	134.126	38,2
28	Vale de São Domingos	18.093	47.501	50.456	38,1
29	Figueirópolis D'Oeste	19.195	50.739	54.299	37,8
30	Nova Bandeirantes	65.952	177.422	189.285	37,2
31	Poconé	151.534	408.574	438.787	37,1
32	Conquista D'Oeste	23.245	64.506	71.056	36,0
33	Porto Esperidião	58.384	163.282	174.932	35,8
34	Rondolândia	22.362	62.629	64.960	35,7
35	Castanheira	39.791	113.063	121.753	35,2
36	Nova Guarita	23.266	66.469	71.402	35,0
37	Indiavaí	15.399	45.199	47.247	34,1
38	Porto Alegre do Norte	54.516	162.789	174.095	33,5
39	Nortelândia	29.854	89.409	94.612	33,4
40	Rosário Oeste	82.950	248.825	263.152	33,3
41	Nova Lacerda	35.010	106.775	115.670	32,8
42	Novo Mundo	41.690	128.436	138.468	32,5
43	Araguaiana	19.292	59.449	62.944	32,5
44	Planalto da Serra	16.406	50.755	53.481	32,3
45	Vila Rica	113.904	354.105	385.204	32,2
46	Santo Afonso	17.137	55.388	58.388	30,9
47	Nova Monte Verde	43.035	139.949	150.933	30,8
48	Canabrava do Norte	26.034	87.048	91.375	29,9
<b>Mato Grosso</b>		<b>16.461.400</b>	<b>97.597.482</b>	<b>107.418.036</b>	<b>16,9</b>

Fonte: SEPLAN-MT/Equipe Multidisciplinar do Zoneamento, 2018, a partir de dados do IBGE/Contas Regionais/PIB Municipal.



# ANEXO I - Legenda dos Mapas

## Limites Municipais - Legendas

- |                                 |                                       |
|---------------------------------|---------------------------------------|
| 1. Acorizal                     | 71. Nova Bandeirantes                 |
| 2. Água Boa                     | 72. Nova Brasilândia                  |
| 3. Alta Floresta                | 73. Nova Canaã do Norte               |
| 4. Alto Araguaia                | 74. Nova Guarita                      |
| 5. Alto Boa Vista               | 75. Nova Lacerda                      |
| 6. Alto Garças                  | 76. Nova Marilândia                   |
| 7. Alto Paraguai                | 77. Nova Maringá                      |
| 8. Alto Taquari                 | 78. Nova Monte Verde                  |
| 9. Apicás                       | 79. Nova Mutum                        |
| 10. Araguaiana                  | 80. Nova Nazaré                       |
| 11. Araguainha                  | 81. Nova Olímpia                      |
| 12. Araputanga                  | 82. Nova Santa Helena                 |
| 13. Arenópolis                  | 83. Nova Ubiratã                      |
| 14. Aripuanã                    | 84. Nova Xavantina                    |
| 15. Barão de Melgaço            | 85. Novo Horizonte do Norte           |
| 16. Barra do Bugres             | 86. Novo Mundo                        |
| 17. Barra do Garças             | 87. Novo Santo Antônio                |
| 18. Bom Jesus do Araguaia       | 88. Novo São Joaquim                  |
| 19. Brasnorte                   | 89. Paranaíta                         |
| 20. Cáceres                     | 90. Paranatinga                       |
| 21. Campinápolis                | 91. Pedra Preta                       |
| 22. Campo Novo do Parecis       | 92. Peixoto de Azevedo                |
| 23. Campo Verde                 | 93. Planalto da Serra                 |
| 24. Campos de Júlio             | 94. Poconé                            |
| 25. Canabrava do Norte          | 95. Pontal do Araguaia                |
| 26. Canarana                    | 96. Ponte Branca                      |
| 27. Carlinda                    | 97. Pontes e Lacerda                  |
| 28. Castanheira                 | 98. Porto Alegre do Norte             |
| 29. Chapada dos Guimarães       | 99. Porto dos Gaúchos                 |
| 30. Cláudia                     | 100. Porto Esperidião                 |
| 31. Cocalinho                   | 101. Porto Estrela                    |
| 32. Colíder                     | 102. Poxoréo                          |
| 33. Colniza                     | 103. Primavera do Leste               |
| 34. Comodoro                    | 104. Querência                        |
| 35. Confresa                    | 105. Reserva do Cabaçal               |
| 36. Conquista D'Oeste           | 106. Ribeirão Cascalheira             |
| 37. Cotriguaçu                  | 107. Ribeirãozinho                    |
| 38. Cuiabá                      | 108. Rio Branco                       |
| 39. Curvelândia                 | 109. Rondolândia                      |
| 40. Denise                      | 110. Rondonópolis                     |
| 41. Diamantino                  | 111. Rosário Oeste                    |
| 42. Dom Aquino                  | 112. Salto do Céu                     |
| 43. Feliz Natal                 | 113. Santa Carmem                     |
| 44. Figueirópolis D'Oeste       | 114. Santa Cruz do Xingu              |
| 45. Gaúcha do Norte             | 115. Santa Rita do Trivelato          |
| 46. General Carneiro            | 116. Santa Terezinha                  |
| 47. Glória D'Oeste              | 117. Santo Afonso                     |
| 48. Guarantã do Norte           | 118. Santo Antônio do Leverger        |
| 49. Guiratinga                  | 119. Santo Antônio do Leste           |
| 50. Indavaí                     | 120. São Félix do Araguaia            |
| 51. Ipiranga do Norte           | 121. São José do Povo                 |
| 52. Itanhangá                   | 122. São José do Rio Claro            |
| 53. Itaúba                      | 123. São José do Xingu                |
| 54. Itiquira                    | 124. São José dos Quatro Marcos       |
| 55. Jaciara                     | 125. São Pedro da Cipa                |
| 56. Jangada                     | 126. Sapezal                          |
| 57. Jauru                       | 127. Serra Nova Dourada               |
| 58. Juara                       | 128. Sinop                            |
| 59. Juína                       | 129. Sorriso                          |
| 60. Juruena                     | 130. Tabaporã                         |
| 61. Juscimeira                  | 131. Tangará da Serra                 |
| 62. Lambari D'Oeste             | 132. Tapurah                          |
| 63. Lucas do Rio Verde          | 133. Terra Nova do Norte              |
| 64. Luciára                     | 134. Tesouro                          |
| 65. Marcelândia                 | 135. Torixoréu                        |
| 66. Matupá                      | 136. União do Sul                     |
| 67. Mirassol d'Oeste            | 137. Vale de São Domingos             |
| 68. Nobres                      | 138. Várzea Grande                    |
| 69. Nortelândia                 | 139. Vera                             |
| 70. Nossa Senhora do Livramento | 140. Vila Bela da Santíssima Trindade |
|                                 | 141. Vila Rica                        |

Fonte: Secretaria de Estado de Planejamento e Gestão - SEPLAG

## Mapa Limites Municipais - Legendas

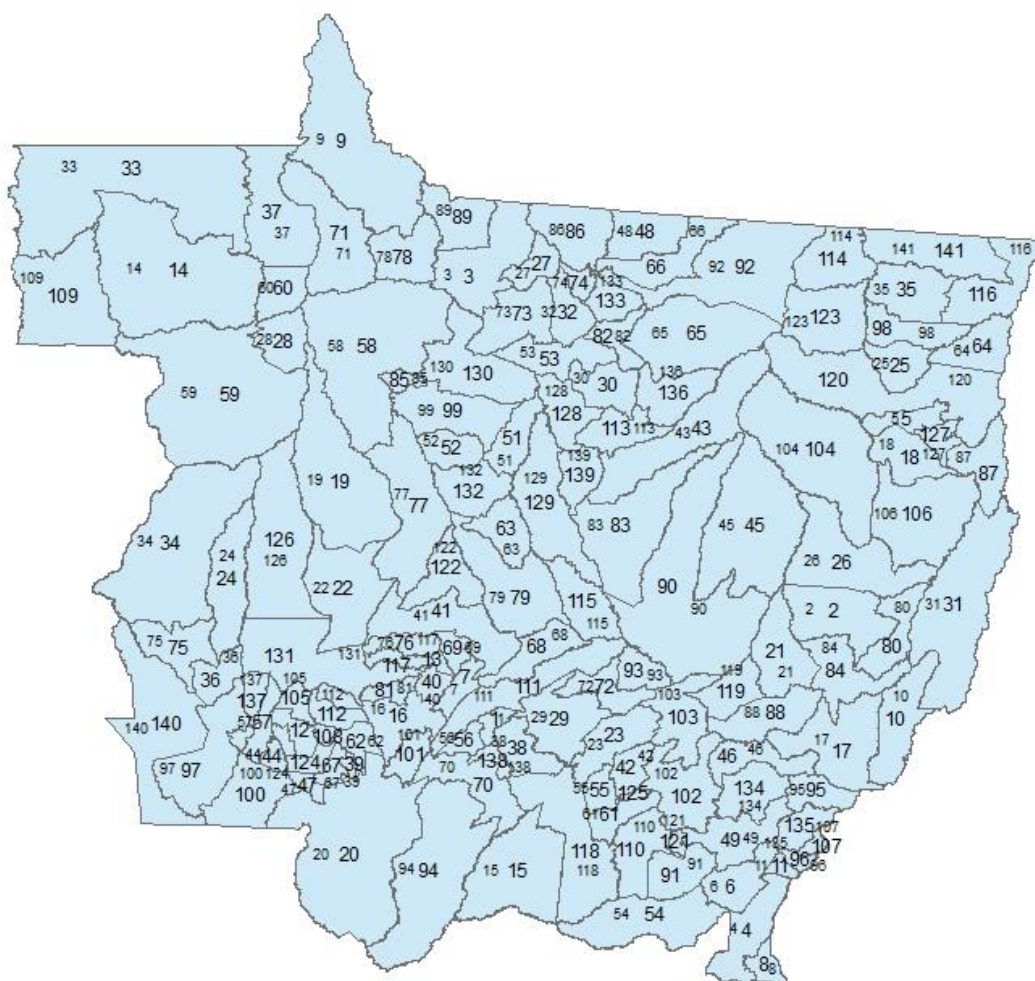

Fonte: Secretaria de Estado de Planejamento e Gestão - SEPLAG